Z RADNICE

INFORMAČNÍ OBČASNÍK MĚSTSKÉHO ÚŘADU DUBŇANY

ČERVEN 2016

jaro v Dubňanech

foto: Michal Žažo

Z obsahu

Rada města 4
- Z usnesení rady města

Dotazy 6
- Vy se ptáte, my odpovídáme

Revitalizace zeleně 8

TS Dukos, p.o. 9
- Příprava koupaliště
- Pomocníci při údržbě

Odpadové hospodářství 10

Poradna právníka 12

Městská policie 13

Mateřská škola 16
- MŠ I představuje svůj projekt
- Na návštěvě MŠ II

Netradiční oslava Dne matek 19

Základní umělecká škola 23
- Pozvánka

My všichni školou povinní 25
- Ze života základní školy
- Mezinárodní projekt Globe

Z historie 28

Společenská kronika 29

Rozhovor 30
- s P. Pavlem Zahradníčkem

Příroda 31
- Bylinky
- Nástrahy jarního období

Kultura 34
- Pozvánka

Spolek 36
- Mykologický kroužek

Sport 37
- Sokol
- Z fotbalového klubu
- Úspěchy kuželkářů
- Motokros

Dnes vaří 42
- Roman Ilčík

Úvodem

Vážení spoluobčané,

dostává se vám do rukou první - pilotní číslo informačního zpravodaje MÚ v Dubňanech. A jestli to nebude také číslo poslední, záleží ve velké míře na vás. Přesněji na dojmu a ohlasech, které u veřejnosti vyvolá. Důvodů, proč jsme se po téměř 20 letech rozhodli k informování veřejnosti touto formou, je několik. Patří k nim jistě vědomí si toho, že se naše kabelová televize po dvou dekádách již poněkud „ohleděla". Její sledovanost už dávno nestoupá a očekávat, že se počet jejich uživatelů bude dále zvyšovat, by bylo vzhledem k široké nabídce konkurenčních poskytovatelů televizního vysílání, asi opravdu příliš optimistické. Také naše povinnosti informovat o správě věcí veřejných se postupem času dále rozrůstají, a v neposlední řadě nás k tomuto kroku vedla snaha nabídnout vám něco v tomto ohledu nového a věřím, že i zajímavějšího.

Periodikum „Z radnice" budeme, alespoň v dohledné době, vydávat jako občasník. To znamená., že nebude mít pevné, předem dané termíny vydání. Ty budou odvislé nejen od počtu informací a zajímavých příspěvků, které budeme mít k dispozici, ale také od našich časových, personálních a také ekonomických možností. I nadále budou vycházet v kabelové televizi videonoviny. Měly by se vzájemně s tímto listem doplňovat a podporovat. Je ale možné, že jejich podoba, včetně frekvence vysílání bude časem pozměněna.

Moc bychom si přáli, aby byl tento náš občasník přijat vámi - našimi spoluobčany kladně, aby se líbil a přispěl k lepší informovanosti nejen o práci jednotlivých institucí a orgánů, ale i o našich krásných Dubňanech.

Za kolektiv autorů

František Tříska
starosta města Dubňany

Z usnesení rady města

RM jmenovala členy komise pro posouzení kvalifikace pro veřejnou zakázku „Vodní nádrž Močidla I Dubňany, zvýšení protipovodňové ochrany" ve složení:

- Vít Kouřil – náhradník Slávka Kouřilová
- Ing. Markéta Balažíková – náhradník Roman Kordula
- Ing. Karolína Maňáková – náhradník Radim Karban
- Ing. Petr Prášek – náhradník Renata Prokopenková
- Zdeněk Flajsar – náhradník Jiřina Chludilová

RM uložila odboru investic a správy majetku, aby připravil podklady k vyhlášení záměru na všechny vhodné nevyužívané pozemky v majetku města, včetně pozemků, které využívané případně mohou být, avšak není k nim uzavřena řádná smlouva o pachtu.

RM vzala na vědomí informace ohledně příprav územního plánu Města Dubňany a považuje stávající platný územní plán za vhodný podklad pro zadání a tvorbu nového ÚP.

RM vzala na vědomí výpověď nájemní smlouvy prostor na zdravotním středisku ul. U Zdravotního Střediska 1542, Dubňany, zubní lékařky MUDr. Simony Slovákové.

RM ukládá požádat o změny v platném dopravním pasportu podle předloženého materiálu s doplněním umístění dopravní značky Zákaz zastavení v části ulice Havlíčkova „ od Kapličky" po křižovatku s ulicí Hornická.

RM vzala na vědomí předložené vyúčtování dotace na zajištění služeb sociální prevence a poradenství z rozpočtu Města Dubňany v ORP Hodonín v roce 2015.

RM vzala na vědomí schválení finanční podpory žádosti „Revitalizace zeleně v Dubňanech".

RM schválila zadat provedení veřejné zakázky na akce „Revitalizace zeleně v Dubňanech"a „Dubňany – Rekonstrukce MK ul. Na Dílech" firmě RTS, a.s., Brno, Lazaretní 13, 615 00 Brno.

RM schválila Účetní odpisový plán pro rok 2016 organizace TS Dukos Dubňany, p.o, Palackého 1406, Dubňany, a ukládá TS Dukos Dubňany, p.o. odvod do rozpočtu Města Dubňany ve výši 60 166,80 Kč.

RM schválila pořízení nového kamerového systému pro monitorování sběrného dvora, doporučuje realizovat nabídku pana Miroslava Jestřába a ukládá vedoucí finančního odboru vyčlenit finanční prostředky z rozpočtu.

RM schválila záměr pravidelného víkendového provozu stánkového prodeje v budově hangáru na přírodním areálu a ukládá Městskému úřadu připravit další možnosti rozšíření pestrosti nabídky kulturních a zábavních pořadů v tomto zařízení.

RM schválila Dodatek č. 1 ke Smlouvě o dílo mezi Městem Dubňany a firmou STAMOS Uherské Hradiště, spol. s.r.o., Otakarova 108, 686 01 Uherské Hradiště, o změně termínu zahájení prací při rekonstrukci MŠ I.

RM schválila Smlouvu o poskytnutí dotace z rozpočtu Města Dubňany mezi Městem Dubňany, Nám. 15. dubna 1149, 696 03 Dubňany a Nemocnicí TGM Hodonín, příspěvková organizace, Purkyňova 11, 695 26 Hodonín, v celkové výši 30 000 Kč.

RM schválila Smlouvu o poskytnutí dotace z rozpočtu Města Dubňany mezi Městem Dubňany, Nám. 15. dubna 1149, 696 03 Dubňany a organizací Mužáci Dubňany, z.s., Nádražní 1000, 696 03 Dubňany, v celkové výši 20 000 Kč.

Rada města souhlasí s rozšířením parketu u nového pódia na přírodním areálu s tím, že tyto práce vykoná TS Dukos Dubňany, p.o.

RM schválila závěr hodnotící komise – Zprávu o posouzení a hodnocení nabídek na veřejnou zakázku „Vodní nádrž Močidla I Dubňany, zvýšení protipovodňové ochrany". Dále rada schválila uzavření Smlouvy o dílo s uchazečem, který podal nejvýhodnější nabídku, firmou FIRESTA – Fišer, rekonstrukce, stavby a.s Brno, Mlýnská 68,

602 00 Brno, IČ: 253 176 28 na cenu 1 232 342 bez DPH a pověřuje starostu jejím podpisem.

RM rozhodla o uzavření smlouvy o výpůjčce na místnost číslo 15 v budově Zdravotního střediska Dubňany č.p. 1542 mezi Městem Dubňany, IČ: 00284882 a Oblastní charitou Hodonín, KAC Vážka, Pančava 56, 695 01 Hodonín, IČ: 44990260, schválila smlouvu a pověřuje starostu jejím podpisem.

RM schválila scénář a materiální zabezpečení slavnostního otevření prostor budovy ZUŠ zároveň s oslavou Svátku matek dne 8.5.2016.

RM schválila Dodatek číslo 3 k Mandátní smlouvě ze dne 17.6.2012 mezi Městem Dubňany, IČ: 284882 a LV QVATRO, s.r.o., IČ: 29353939 o zajištění komplexní správy budovy ZUŠ a 18 garáží na sídlišti.

RM schválila rozšíření živnostenského oprávnění o obor činnosti Velkoobchod a maloobchod pro provoz Kulturního a informačního centra na ZUŠ, Komenského 282, Dubňany.

RM schválila záměr vydávání informačního občasníku s názvem „Z radnice, informační občasník Městského úřadu Dubňany", pravidla pro jeho vydávání a pověřuje starostu, aby první číslo bylo připraveno k tisku nejpozději v průběhu měsíce května. Vedoucí finančního odboru vyčlení potřebné finanční prostředky z rozpočtu.

RM schválila prodej 100 ks palet použité chodníkové dlažby 30×30 ze zásob za cenu 5 Kč/ks. Prodej provedou ve své režii TS Dukos Dubňany, p.o.

RM doporučila Zastupitelstvu města Dubňany ke schválení návrh nového znění stanov Mikroregionu Hodonínsko – dobrovolného svazku obcí.

RM schválila nákup „Sekačky pro údržbu veřejné zeleně" pro TS Dukos Dubňany, p.o., od firmy ZÁLESÍ a.s., Uherskobrodská 119, 763 26 Luhačovice, IČO: 00135143 za kupní cenu 335 000 Kč + DPH.

RM schválila úpravy rozpočtu Města Dubňany na rok 2016 – RO č. 3.

RM schválila položkový rozpis rozpočtu Města Dubňany na rok 2016 – RO č. 3.

RM vzala na vědomí seznam nájemců s dluhy v celkové výši 724 297 Kč, který na základě povinností vyplývajících z mandátní smlouvy předložila LV QVATRO, s.r.o., U Zdravotního střediska 1649, Dubňany.

RM schválila jmenování komisí pro veřejnou zakázku „Dubňany – Rekonstrukce MK ul. Na Dílech" v následujícím složení:

- Komise pro posouzení kvalifikace: V režii RTS, a.s
  1) Ing. Aleš Houserek
  2) Lenka Potrusilová, DiS.
  3) Jan Vrbka

- Komise pro otevírání obálek:
  1) Lenka Potrusilová, DiS.,
  náhradník Ing. Aleš Houserek
  2) Ing. Markéta Balažíková,
  náhradník Ing. Petr Prášek
  3) Radim Karban, náhradník Roman Kordula

- Hodnotící komise:
  1) Ing. Aleš Houserek,
  náhradník Ing. Radomír Drozd
  2) Zdeněk Flajsar, náhradník Ing. Petr Prášek
  3) Ing. Markéta Balažíková,
  náhradník Roman Kordula
  4) Kamil Zatloukal, náhradník Radim Karban
  5) Ing. Pavel Hilgert,
  náhradník Ing. Zdeněk Kaňa, Ph.D.

RM schválila zadávací dokumentaci na veřejnou zakázku „Dubňany – Rekonstrukce MK ul. Na Dílech", včetně navržených změn.

RM schválila zadat zpracování Plánu odpadového hospodářství (POH) pro Město Dubňany firmě ECO – Management, s.r.o., K Západi 54, 621 00 Brno za cenu 45 000 Kč bez DPH.

RM schválila vyhotovení grafické úpravy a tisku občasníku Městského úřadu Dubňany Tiskárnou Lelka, Hodonínská 975, 696 17 Dolní Bojanovice.

RM schválila předložený letní program na přírodním areálu včetně návrhu na stanovení výše vstupného při jednotlivých akcích.

RM ukládá Dopravní komisi zabývat se dopravní situací na ulici Lipová a žádá o vypracování doporučení na jejich řešení. *MÚ*

Nejčastější dotazy od našich občanů

Přestože se snažíme alespoň ty nejdůležitější problémy a události osvětlit již na zasedáních zastupitelstva města, případně také ve vysílání kabelové televize a na webových stránkách, nebývá vždy tato naše snaha úspěšná. Vždycky zbývá ještě dost lidí, kteří takto podané informace nezachytí, nebo někdy také zapomenou, což je v dnešní , překotné době, kdy se na nás valí aktuality různého typu ze všech stran, samozřejmě pochopitelné. Chtěli bychom se tedy k těm nejfrekventovanějším otázkám na tomto místě vrátit a pokusit se je stručně okomentovat a případně také zdůvodnit přijatá řešení.

Kdy konečně opravíte cestu a chodníky v ulici Na Dílech?

Jde o kompletní rekonstrukci stávající komunikace v délce 676 m a chodníků od křižovatky s ulicí Komenského až po ulici Na Močidlech. Komunikace je v současné šířce 3,5m. Nově je navrženo rozšíření komunikace na 4,0m s asfaltovým povrchem. Chodníky budou rekonstruovány zámkovou dlažbou v min. šířce 1,5m se zeleným pásem mezi chodníkem a komunikací. K případnému vyhnutí budou sloužit stávající zrekonstruované a 2 nové výhybné pásy o šířce 2,5m.

V současné době probíhá výběrové řízení na dodavatele stavby. Předpokládaná hodnota zakázky činí 8 206 199 Kč bez DPH.

Stavba si vyžádá v průběhu výstavby omezení dopravy s dobou realizace cca 4 měsíce. A také velkou dávku trpělivosti a tolerance od majitelů a obyvatel domů na této ulici.

Nedostatek parkovacích míst na sídlišti?

Po opakovaných kritických připomínkách ze strany volených zastupitelů a veřejnosti začali strážníci Městské policie důsledněji kontrolovat nepovolené stání motorových vozidel na místech, která k tomu nejsou určena, případně na kterých je toto stání dopravními předpisy přímo zakázáno. Rychlostí blesku se pak objevila řada žádostí o vybudování nových parkovacích míst na sídlišti. Jistě, situace není ideální, ale následným monitorováním obsazenosti stávajících parkovacích ploch bylo několikrát v různých denních i večerních hodinách zjištěno 70 až 100 prázdných parkovacích míst. Pravdou je, že v některých částech sídliště je kvůli nedostatku parkovacích stání pro jednotlivé majitele aut nemožné zaparkovat v blízkosti svých bytů tak, aby je měli, tak říkajíc, na očích. Ale takový ideální stav bychom zřejmě těžko hledali na kterémkoliv jiném sídlišti v kterémkoliv jiném podobném městě, jako je to naše.

Po provedeném monitoringu se zdá být nejakutnější potřeba rozšíření parkování na konci ulice Palackého - směrem k TS Dukos. Je třeba ale zmínit, že na této ulici se přes veškerou snahu nepodařilo odkoupit všechny potřebné pozemky bezprostředně sousedící s komunikací, a tak nebylo možné při nedávné rekonstrukci vozovky a chodníků souběžně zbudovat i další odstavné plochy.

Obyvatelé ulice Palackého nemusí však věšet hlavu. Rada města rozhodla o rozšíření chystané projektové dokumentace na rekonstrukci všech zbývajících částí komunikací na sídlišti, také o parkovací stání tam, kde nám to majetkoprávní vztahy a dopravní předpisy dovolí. Předpokládaná doba realizace je první polovina příštího roku, samozřejmě za předpokladu schválení potřebných prostředků zastupitelstvem v městském rozpočtu.

A co chodníky v ul. Hodonínská?

Jedná se o rekonstrukci stávajícího chodníku a nový chodník pro pěší podél krajské silnice II/431 od křižovatky ulic Hornická a Hodonínská, ve směru na Kyjov. Dále je navrženo osvětlení přechodu pro chodce v této lokalitě.

Po pravé straně ve směru na Kyjov je navržena rekonstrukce v délce 305,0m a po levé straně nový chodník v délce 166,0m. Šířka chodníku bude 2,0m.

Proběhlo výběrové řízení na dodavatele stavby. Smlouva o dílo je podepsána s firmou **SYTYS. cz s.r.o.,** která bude stavbu realizovat s největší pravděpodobností v období letních prázdnin (1.7. - 31.8. 2016). Termín zahájení prací je ovšem závislý zda v této době dokončí rekonstrukci vodovodního řadu VaK Hodonín – tak jak to slíbil. Stavba si vyžádá investici ve výši **1 298 474Kč bez DPH.**

A jak je to s novou vyhláškou?

Vyhláška, která se stala vpravdě chimérou. Nepamatujeme mnoho záležitostí, které by vyvolaly tolik dohadů, zaručeně nezaručených zpráv a překroucení, jako přijetí právě této vyhlášky.

Doporučujeme tomu, kdo chce opravdu detailně znát její znění, aby si ji přečetl. Najde ji na webových stránkách města. Doporučujeme tomu, kdo přijímá a dál šíří zprávy typu: všechny taneční zábavy budou trvat jen do 10 večer, nebo - je konec kultury v Dubňanech, aby si ji přečetl. Najde ji na webových stránkách města. A hlavně doporučujeme případným pořadatelům těchto akcí, aby si ji přečetli a řídili se jejími pokyny. Najdou ji na webových stránkách města. Určitě zjistí, že to půjde.

Vás všechny, kdo jste ochotni přijímat seriózní informace chceme ujistit, že žádný kulturně společenský život v Dubňanech nekončí, ale právě naopak. Na přírodním areálu je pro letošní léto připraveno tolik programů, koncertů, vystoupení a zábav jako nikdy v minulosti. A to samé nás čeká zřejmě i na jiných nejmenovaných, městem Dubňany nevlastněných a neprovozovaných scénách.

Přijatá vyhláška by měla jen pomoci tomu, aby byly respektovány práva všech občanů a také zákony této země. Je jasné, že žádná vyhláška a nařízení samy o sobě toto nezajistí. Alespoň ne bez toho, že si všichni zúčastnění uvědomí, že **svoboda a právo každého z nás končí v okamžiku, kdy svým jednáním porušuje svobodu a práva druhých.**

Toto obdobně platí také o části vyhlášky týkající se alkoholu na veřejných prostranstvích a dalších oblastí veřejného pořádku. Tento předpis nebyl přijat proto, aby slušné a tolerantní lidi nějakým způsobem perzekuoval, či omezoval na jejich právech, ale naopak pomohl jim k jejich nerušenému užívání.

MÚ

Úřední hodiny městského úřadu

pondělí	7:00-11:00	12:00-16:00
úterý	7:00-11:00	12:00-16:00
středa	7:00-11:00	12:00-18:00
čtvrtek	7:00-11:00	12:00-16:00
pátek	7:00-11:00	12:00-14:00

Jak udělat Dubňany krásnější

Revitalizace zeleně v Dubňanech

Samo slovo revitalizace znamená obnovení nebo oživení. Hlavním smyslem této akce je komplexní obnova některých ploch zeleně v intravilánu města. Z hlediska urbanistického se jedná o významné tzv. kosterní plochy sídelní zeleně vymezené zástavbou, okolo významných objektů občanské vybavenosti (MÚ, hřbitov s kostelem, umělecká škola, sportovní hala. ...). Koncepce řešení vytváří jednotný návrh zeleně typický pro naše prostředí

V rámci projektu dojde také k odstranění provozně nebezpečných stromů a ošetření stávajících hodnotných stromů za účelem jejich regenerace a prodloužení životnosti a také zajištění provozní bezpečnosti. Revitalizované plochy budou sloužit jako odpočinkové prostory se zastoupením stromového i keřového patra, zejména domácí druhové skladby a také květinové výsadby. Projekt se bude zejména týkat těchto lokalit: hřbitov a okolí, dvůr základní umělecké školy, park na ulici Komenského, část ulice Hodonínská, plocha mezi zdravotním střediskem a rybníkem Močidla, okolí parkoviště u Želvy a ulice Sportovní, ulice Nádražní od křižovatky s ulicí Vrchlického po křižovatku s ulicí 9. května, celé sídliště, část ulice Palackého, ulice na Pískách, autobusové zastávky na ulici Komenského.

Projekt je rozfázován do tří etap. V první etapě dojde k odstranění dřevin a pařezů a k výsadbě stromů. Dojde také k výsadbám živých plotů a trvalkových záhonů a v některých lokalitách založení lučního společenstva s letničkami. Dále bude provedeno založení parkových trávníků po kácených dřevinách a na plochách bez vegetačního krytu.

Ošetření stávajících dřevin, výsadba trvalek a cibulovin bude realizována v druhé etapě projektu a třetí etapa obsahuje výsadbu keřů, a to jak solitérních tak do skupin, včetně tvarování živých plotů.

Celkové náklady akce byly vyčísleny podle projektu na 5 478 000 Kč. Potěšitelné je, že jsme byli úspěšní v hledání finančního krytí a na projekt byla přidělena dotace z Operačního programu životního prostředí České republiky. Autorkou projektu je Ing. Alena Vránová - Ateliér LIST, Koryčany. Předpokládaný termín zahájení je 1. listopad tohoto roku.

MÚ

TS Dukos Dubňany, příspěvková organizace

Koupaliště je připraveno

Jednou z našich každoročních povinností je připravit naše Městské koupaliště na letní sezónu. Vždy je to spousta práce, které si návštěvníci na první pohled ani nevšimnou. Začíná se údržbou zeleně, opravami bazénů, chodníků, plotů, zprovozněním strojovny a další spoustou práce směřující k úspěšnému zahájení a bezproblémovému chodu koupaliště. Každý rok se kromě běžné údržby na koupališti snažíme udělat něco ke zlepšení provozu koupaliště či ke zvýšení spokojenosti návštěvníků.

Něco jde vidět na první pohled a něco ne. Letos nám budou prohánět vodu nová čerpadla s novým systémem dávkování chemikálií – ta původní nám loni dosloužila. Nová nainstalovaná světelná časomíra s ukazatelem teploty Vás bude informovat o aktuálním čase a teplotě vzduchu. Kvůli starosti o Vaše zdraví jsme pořídili defibrilátor – celoročně je k dispozici ve Sportcentru Želva a na léto se přestěhuje do prostor koupaliště. Nový kabát dostala také část prostorů WC, díky rekonstrukci jsme našli prostor pro přidání WC pro tělesně postižené. Na travnaté ploše určitě potěší nově vysazené stromy, pod které se v budoucích horkých letních dnech bude možné ukrýt před palčivými slunečními paprsky.

U velkého bazénu jsme nahradili nejhorší úsek živého plotu novou výsadbou.

A vůbec, přijďte se podívat sami. Budeme se na Vaši návštěvu těšit. Letošní sezónu zahájíme v případě příznivého počasí 10.6.2016 a ukončíme 2.9.2016. Aktuální otvírací dobu, ceník a další podrobnosti o provozu vč. on-line kamery najdete na **http://www.koupaliste-dubnany.ic.cz/**.

ZÁKLADNÍ CENÍK MĚSTSKÉHO KOUPALIŠTĚ DUBŇANY 2016	
Děti do 4 let vstup	zdarma
Děti do 10 let, ZTP, studenti - celodenní	40 Kč
Děti do 10 let, ZTP, studenti od 17.00	30 Kč
Děti do 10 let, ZTP, studenti od 20.00	15 Kč
Dospělí - celodenní	50 Kč
Dospělí od 17.00	40 Kč
Dospělí od 20.00	25 Kč
Rodinná 2+2 - celodenní	135 Kč
Rodinná 2+2 od 17.00	105 Kč
Rodinná 2+3 - celodenní	160 Kč
Rodinná 2+3 od 17.00	130 Kč
Permanentní vstupenky	
Permanentka děti do 10 let, ZTP, studenti - 5 vstupů	170 Kč
Permanentka dospělí - 5 vstupů	215 Kč
Permanentka děti děti do 10 let, ZTP, studenti - 10 vstupů	300 Kč
Permanentka dospělí - 10 vstupů	375 Kč
Sporty	
Volejbal - 1 hodina	60 Kč
Stolní tenis - 1/2 hodiny	15 Kč

OTEVÍRACÍ DOBA

MIMO PRÁZDNINY

Po–Pá 13.00–21.00

So–Ne 09.00–21.00

PRÁZDNINY

Po–Pá 10.00–21.00

So–Ne 09.00–21.00

VEČERNÍ KOUPÁNÍ

vždy od 17.00 a 20.00 zlevněné vstupné

V případě špatného počasí má právo provozovatel otevírací dobu pozměnit !!!

Pomocníci při údržbě

Na konci loňského roku se nám podařilo zrealizovat generální opravu vozidla Multicar. Náklady na generální opravu dosahují cca 1/5 hodnoty nového stroje a předpokládáme, že nám bude ještě další léta sloužit. Takže od začátku letošního roku můžete potkat naši skoro novou krásku v ulicích Dubňan.

Dalším strojem, který nám pomůže s údržbou veřejné zeleně je nová sekačka. Nahradí po 10letech služby svoji předchůdkyni. Ta už vzhledem ke své poruchovosti a vysokým nákladům na její údržbu bude sloužit jako zdroj náhradních dílů pro své novější kolegyně.

Kontakt:
TS DUKOS Dubňany, p.o.,Palackého 1406
tel.: 518 366 608, fax: 518 366 446

Petra Rusinská
vedoucí organizace

Odpadové hospodářství v našem městě

Termíny svozu odpadů

Pravidelně každé pondělí probíhá v našem městě svoz odpadů.

Lichý týden se sváží komunální odpad, sudý týden biologicky rozložitelný odpad.

V tento den může vlastník nebo uživatel nemovitosti přistavit sběrnou nádobu - popelnici na místo přiléhající ke komunikaci. Prázdnou nádobu je pak povinen odstranit z veřejného prostranství nejpozději do konce svozového dne.

Dalším pravidelným svozovým dnem bývá středa. V tento den probíhá svoz separovaného odpadu - pytlů.

Modré pytle na papír se v letošním roce sváží 15.června, 27.července, 24.srpna, 21.září, 19. října, 16.listopadu a 28. prosince.

Žluté pytle na plast se sváží 1.června, 13.července, 10.srpna, 7.září, 5.října, 2.listopadu a 14.prosince.

V týdnu při svozu pytlů se v tento den vyváží i příslušné kontejnery, v ostatních týdnech se papír vyváží ve čtvrtek, plasty v pátek. V pátek se rovněž provádí vývoz kontejnerů s komunálním odpadem.

Papír a plast je možno taky přivézt na sběrný dvůr, kde ho obsluha slisuje do připojených velkoobjemových kontejnerů. Samozřejmě je zde možno předat i případné větší množství biologicky rozložitelného odpadu.

Sběrný dvůr

V našem městě je sběrný dvůr otevřen každý den kromě neděle a státních svátků od 8.00 do 16.00 hodin.

Na sběrný dvůr je možno dále přivézt bílé a barevné sklo, staré barvy, pneumatiky, autobaterie, motorové a převodové oleje, olejové filtry, brzdové kapaliny, nemrznoucí látky, lepidla, rozpouštědla,

kyseliny a zásady, fotochemikálie, pesticidy, jedlý tuk a olej, léky, textil, kovy, objemný odpad i stavební suť.

Množství stavební suti je však obecně závaznou vyhláškou ročně omezeno na 150 kg na osobu nebo 500 kg na domácnost.

Kromě odpadu lze na sběrný dvůr přivézt i nepotřebné oblečení nebo stará vysloužilá elektrozařízení, např. ledničky, pračky, televizory, rádia, vysavače apod.

Rozměrově menší elektrické spotřebiče lze vložit i do dvou speciálních červených kontejnerů. První stojí před prodejnou potravin na ulici Komenského, druhý na parkovišti u bývalého Olympu.

Na tomto místě jsou zároveň i kontejnery na bílé a barevné sklo.

Další kontejnery na sklo jsou stabilně umístěny na ulici Nádražní

u prodejny potravin, na ulici Hodonínská před pneuservisem,

za novou budovou základní školy a samozřejmě na sběrném dvoře.

U bytových domů s větším počtem obyvatel je stabilně rozmístěno celkem 17 kontejnerů na papír, 17 kontejnerů na plast, 40 kontejnerů na komunální a 27 kontejnerů na biologicky rozložitelný odpad.

Celková produkce odpadů

V roce 2014 jsme vyprodukovali celkem 1058 tun komunálního, 752 tun biologicky rozložitelného a 248 tun objemného odpadu.

Zároveň to bylo také i 598 tun stavební suti nebo 12 tun pneumatik.

V témže roce bylo vytříděno 116 tun papírových a lepenkových obalů, 69 tun plastových obalů, 31 tun skla a 5 tun nebezpečných odpadů.

V roce 2015 to bylo 1 029 tun komunálního, 811 tun biologicky rozložitelného a 436 tun objemného odpadu. Dále pak 834 tun stavební suti, 11 tun pneumatik, 116 tun papírových a lepenkových obalů, 71 tun plastových obalů, 32 tun skla a 5 tun nebezpečných odpadů.

Kolik nás to stojí

V roce 2014 stálo odpadového hospodářství v Dubňanech celkem 5 039 050 Kč. V loňském roce to bylo 5 515 274 Kč.

Tato částka představuje veškeré finanční prostředky včetně provozních nákladů na sběrný dvůr, stavebních prací a úprav při jeho modernizaci.

Každý občan, který má v Dubňanech trvalé bydliště platí místní poplatek za provoz systému shromažďování, sběru, přepravy, třídění, využívání a odstraňování komunálních odpadů.

V současné době je výše místního poplatku stanovena na 610 Kč ročně. Občané bydlící v domech s větším počtem bytových jednotek platí 634 Kč. V této částce je započítán nájem kontejnerů stabilně umístěných na veřejném prostranství.

Na závěr je potřeba poděkovat všem, kteří odpady poctivě třídí. Díky těmto lidem nemusel být poplatek za odpad v posledních letech nadále navyšován.

MÚ

Provozní doba sběrného dvora

Pondělí	8.00–16.00
Úterý	8.00–16.00
Středa	8.00–16.00
Čtvrtek	8.00–16.00
Pátek	8.00–16.00
Sobota	8.00–16.00

polední pauza 11.00–11.45

služební telefon: 777 012 612

§ Poradna právníka

sousedské spory

Sousedské spory mohou být nesmírně rozmanité. Od stížností na hluk, sázení stromů u společné hranice pozemků, přesahu větví sousedova stromu až po výhružky, nadávky či úmyslné ničení majetku souseda. Společné mají to, že se sporné strany domáhají ochrany u úřadů, a ty jim ne vždy mohou pomoci. Některé spory je totiž příslušný řešit pouze soud. V následujících řádcích se vám pokusíme poradit, jaké máte práva, ale také vás chceme upozornit na povinnosti.

Je váš soused příliš hlučný a vás to obtěžuje?

Hluk řadíme dle ustanovení § 1013 odst. 1 zákona č. 89/2012 Sb., občanského zákoníku („dále jen občanský zákoník") mezi imise. Imise je jakýkoliv element, který má původ na pozemku jednoho vlastníka a účinky na pozemku jiného vlastníka. Zákon v neúplném výčtu imisí uvádí odpad, vodu, kouř, prach, plyn, pach, světlo, stín, hluk či otřesy. Vlastník má povinnost zdržet se všeho, co působí, že imise vnikají nepřímo, nikoliv úmyslně, na pozemek jiného vlastníka **v míře nepřiměřené místním poměrům a podstatně omezují obvyklé užívání pozemku.** Přímé (úmyslné) přivádění imise na pozemek jiného vlastníka je zakázáno. Proti sousedským imisím je možno se bránit soudně. Úřad může pomoci jen v případě rušení nočního klidu, což je přestupkem proti veřejnému pořádku, za který může správní orgán (v našem městě Komise pro projednávání přestupků) uložit pachateli pokutu do výše 5.000 korun. Doba nočního klidu je dle zákona i místní obecně závazné vyhlášky doba v rozmezí od 22.00 do 6.00 hodiny. Pokud k rušení dochází během dne, nemá policie, ani přestupkový orgán, pravomoc k zásahu, ledaže by z povahy případu bylo zřejmé, že se jedná o schválnost.

Čí jsou plody, které spadnou ze sousedova stromu, případně keře na můj pozemek?

Dle ustanovení § 1016 odst. 1 občanského zákoníku je vlastníkem plodů, které spadnou ze stromu nebo keře na sousední pozemek, vlastník sousedního pozemku. Což v praxi znamená, že pokud má váš soused například jabloň a jablko spadne na váš pozemek, je jablko vaše. Toto ovšem neplatí v situaci, kdy jablko stále visí na stromě, ačkoliv je větev nad vaším pozemkem. V tomto případě musíte sousedovi umožnit vstup na váš pozemek, aby si plody očesal.

Můžu ořezat větve nebo odstranit kořeny stromu, který přesahuje ze soudního pozemku na můj pozemek?

Ano, dle ustanovení § 1016 odst. 2 občanského zákoníku je to možné, ale pouze za předpokladu, že nejprve požádám souseda o odstranění, a ten tak v přiměřené době neučiní. Potom může být převis či podrost odstraněn, a to **šetrným způsobem a ve vhodné roční době** (v době tzv. vegetačního klidu). Zároveň mi část stromu musí **působit škodu** nebo jiné obtíže, které převažují zájem na nedotčeném zachování stromu. Pokud se jedná o části jiných rostlin (nikoliv stromu), které přesahují na sousední pozemek, můžu je odstranit šetrným způsobem bez dalších omezení. V případě, že se se sousedem nedohodneme, může tento spor vyřešit pouze soud.

Sázení stromů v těsné blízkosti společné hranice pozemků

Dle ustanovení § 1017 občanského zákoníku v případě, že jako vlastník pozemku máte rozumný důvod, můžete požadovat, aby se soused zdržel sázení stromů v těsné blízkosti společné hranice pozemků. Rozumný důvod může být například zasazení takového druhu stromu, po jehož vzrostení by mohly kořeny vážně poškodit dům. Je-li strom již vysazen, můžete z rozumného důvodu požadovat jeho odstranění. Pokud jiný zákon nestanoví jinak (např. zákon o ochraně přírody a krajiny), či neplyne-li jinak z místních zvyklostí, platí pro stromy dorůstající obvykle výšky přesahující 3 m jako přípustná vzdálenost od společné hranice pozemků 3 m, pro ostatní stromy 1,5 m. Toto neplatí pro les či sad, který tvoří rozhradu (např. plot) a pro strom, který je zvlášť chráněný podle jiného právního předpisu.

Co dělat, když se na mém pozemku ocitne cizí movitá věc?

Dle ustanovení § 1014 občanského zákoníku mám povinnost takovou věc bez zbytečného odkladu vrátit jejímu vlastníku, případně tomu, kdo ji měl u sebe. Pokud tak neučiním, musím umožnit takové osobě vstup na svůj pozemek, aby si věc vyhledal a odnesl. To stejně platí i pro cizí zvíře.

MÚ

Z činnosti městské policie

Vážení spoluobčané, rád bych využil této příležitosti a pár slovy Vám přiblížil činnost Městské policie Dubňany. Do Městské policie Dubňany je zařazeno sedm strážníků s platným osvědčením strážníka. Městská policie je orgánem města a ze zákona č. 553/1991 Sb. „o obecní policii" zabezpečuje místní záležitosti veřejného pořádku v rámci působnosti obce, a to pouze v katastrálním území Města Dubňany. Z výše uvedeného zákona vyplývá, že městská policie při zabezpečování místních záležitostí veřejného pořádku a plnění dalších úkolů podle tohoto nebo zvláštního zákona:

- přispívá k ochraně a bezpečnosti osob a majetku,
- dohlíží na dodržování pravidel občanského soužití,
- dohlíží na dodržování obecně závazných vyhlášek a nařízení obce,
- podílí se v rozsahu stanoveném tímto nebo zvláštním zákonem na dohledu na bezpečnost a plynulost provozu na pozemních komunikacích,
- podílí se na dodržování právních předpisů o ochraně veřejného pořádku a v rozsahu svých povinností a oprávnění stanovených tímto nebo zvláštním zákonem činí opatření k jeho obnovení,
- podílí se na prevenci kriminality v obci,
- provádí dohled nad dodržováním čistoty na veřejných prostranstvích v obci,
- odhaluje přestupky a jiné správní delikty, jejichž projednávání je v působnosti obce,
- poskytuje za účelem zpracování statistických údajů Ministerstvu vnitra na požádání údaje o obecní policii.

A nyní konkrétně k několika problémům, se kterými se městská policie potýká:

Vzhledem k velkému počtu aut v ulicích města, setkáváme se často s parkováním těchto vozidel na veřejné zeleni a na místech, kde je parkování vozidel zakázáno zákonem č. 361/2000 Sb. o provozu na pozemních komunikacích. Tento stav značně znesnadňuje práci pracovníkům firmy Dukos, kteří provádějí údržbu zeleně (sečení trávy) a úklid vozovek. Z toho důvodu bylo přistoupeno k plošnému upozornění majitelů takto parkujících vozidel, a v případě, že nedojde k nápravě, bude Městskou policií Dubňany tento stav řešen v blokovém řízení, ve kterém hrozí přestupci bloková pokuta až 2000,- Kč, popř. budou zjištěné přestupky oznamovány k řešení příslušnému správnímu orgánu, kde hrozí ještě vyšší sankce. Městská policie apeluje na majitele vozidel, aby vozidla parkovali v souladu

se zákonem a vyhnuli se tak nepříjemnostem. Dalším neméně závažným problémem jsou volně se pohybující toulavá zvířata. V loňském roce jich bylo městskou policií odchyceno téměř padesát, většinou psů. Téměř polovina těchto psů musela být následně umístěna do útulku, což značně zatížilo rozpočet města. Raritou při odchytávání zvířat byl odchyt mláděte vzácného čápa černého, který byl předán do péče pracovníků ZOO Hodonín.

V neposlední řadě městská policie apeluje na rodiče nezletilých dětí, které vyhledávají ke svým hrám různé opuštěné objekty ve městě, aby svým dětem domluvili, neboť v těchto objektech hrozí poměrně značné nebezpečí úrazu. Mládež zde často požívá alkoholické nápoje, případně omamné a psychotropní látky.

Ladislav Ilčík,
velitel Městské policie Dubňany

Telefon: 518 364 444 (nonstop)
GSM:(+00420) 602 553 542 (nonstop)
Velitel MP: 518 364 774
E-mail: mestska.policie@dubnany.eu

Oznámení o čištění vodovodních řadů

Oznamujeme Vám, že od začátku měsíce května 2016 bude naše společnost pokračovat v čištění vodovodního potrubí v Dubňanech. Postupně budou čištěny vodovody v ulicích **Hornická od MěÚ směrem k Palackého po levé straně a Hornická směrem k Havlíčkově ulici, nejdříve pravá, poté levá strana.** Práce budou postupovat po jednotlivých úsecích s předpokladem ukončení na podzim.

Důvodem čištění je odstranění tvrdých inkrustů a usazenin z potrubí a obnovení plného průtočného profilu. Podobně jako v jiných dosud čištěných ulicích bude docházet v souvislosti s čištěním u jednotlivých úseků k odstávkám vody. Odstávky vody budou obyvatelům v ulici či úseku včas oznámeny. Po dobu odstávek bude vždy zajištěn náhradní zdroj vody, cisterna.

Ve vyčištěných úsecích se může přechodně objevit zákal ve vodě. Tyto úseky budou pravidelně proplachovány.

Protože vodovod je situován v této lokalitě z větší části pod chodníky, nevyhneme se při provádění montážních jam narušení chodníků a omezení provozu chodců, za což se předem omlouváme. Všechna narušená místa budou uváděna do původního stavu.

Společnost Vodovody a kanalizace Hodonín, a.s. děkuje za pochopení.

Ing. Vít Kozlík
ved. provozu Hodonín

kontaktní osoby:

ved. provozu - Ing. Vít Kozlík, tel. 602 785 335,

mistr – David Šabo. tel. 602793965,

dispečink VaK 723 446 499, 800 800 825 (nonstop poruchová služba)

Ministerstvo vnitra informuje

Cestovní pas i občanský průkaz jsou pro děti levnější

Pro cestování s dětmi do zahraničí již čtvrtým rokem platí, že i dítě musí mít vlastní cestovní doklad. Nově mohou děti do členských států EU a dalších vybraných evropských zemí cestovat na vlastní občanský průkaz. Pro rodiče to ovšem neznamená, že se jim kvůli pořízení cestovního dokladu pro děti dovolená nějak zásadně prodraží. Cestovní pas pro dítě do 15 let stojí 100 Kč a dobu platnosti má stanovenou na 5 let. Cena za vydání občanského průkazu pro dítě do 15 let je 50 Kč a doba jeho platnosti 5 let.

Vzhledem k nestabilní bezpečnostní situaci v některých zemích, jako například Egypt nebo Turecko, se dá letos očekávat nárůst zájmu o cestování po Evropě, a proto jistě potěší možnost cestovat po většině států Evropy pouze s občanským průkazem. Na ten je nyní možné vycestovat do zemí Evropské unie a také do Albánie, Bosny a Hercegoviny, Černé

Hory, Makedonie, Norska, Srbska, Švýcarska a na Island.

Cestovní doklady jsou hotové do 30 dnů

O vyřízení cestovního pasu nebo občanského průkazu pro dítě do 15 let žádá zákonný zástupce, tedy zpravidla rodič, kterému stačí s dítětem zajít na nejbližší obecní úřad obce s rozšířenou působností. K žádosti, kterou na místě zpracuje úředník, není nutné přikládat fotografii; úředník pořídí fotografii dítěte přímo na úřadu při podání žádosti. Při podání žádosti zákonný zástupce předkládá svůj průkaz totožnosti a rodný list dítěte. V případě, že má dítě vydán již platný občanský průkaz nebo cestovní doklad, lze tento předložit místo rodného listu.

Lhůta pro vydání cestovního pasu nebo občanského průkazu činí maximálně 30 dnů. V případě vycestování v kratší lhůtě než 30 dnů je možné požádat o vydání cestovního pasu ve zkrácené lhůtě 6 pracovních dnů; tento úkon je ovšem u dětí zpoplatněn poplatkem ve výši 2 000 Kč. Bližší informace k vyřizování osobních dokladů lze nalézt na webu Ministerstva vnitra na adrese: **www.mvcr.cz/clanek/osobni-doklady.**

V případě, že má dítě cestovat mimo Evropskou unii, doporučujeme se předem informovat u zastupitelského úřadu daného státu na podmínky cestování s nezletilým dítětem. Je také třeba dát si pozor na minimální dobu platnosti cestovního dokladu – nejčastěji činí požadovaná minimální doba platnosti 6 měsíců.

Podrobnosti k těmto i dalším podmínkám lze nalézt na webu Ministerstva zahraničních věcí www.mzv.cz v sekci „Cestujeme" a dále v části „Státy a území – informace na cesty".

Mateřská škola I představuje svůj projekt

Mateřská škola na sídlišti ve spolupráci s městem Dubňany pořádají od září 2015 do června 2016 pilotní projekt s názvem „Rodina spolu". Do tohoto projektu, jehož hlavním cílem je posílit rodinné vazby a podpořit spolupráci s mateřskou školou, se mohly zapojit děti, které navštěvují MŠ na sídlišti a jejich rodinní příslušníci.

V září dostaly rodiny pas, do kterého celý rok zaznamenávají splnění úkolů.

Autorkou projektu je ředitelka MŠ Jana Ilčíková:

„Těch úkolů je celkem deset. Jedná se o obyčejné, běžné věci, které se odehrávají v každé rodině tak nějak přirozeně, jen na ně v dnešní uspěchané době nezbývá čas. Rodina může úkoly plnit postupně během celých deseti měsíců, v čase, který si sama zvolí," upřesnila ředitelka.

O jaké úkoly jde?

Společné čtení v rodině, výlet, společné pečení, sportování, tvoření, zpívání, návštěva prarodičů, vyprávění o tom, jak se žilo kdysi, ochrana přírody a soucit s druhými (sbírání víček pro nemocné dítě), hraní deskových her, návštěva divadla, plesu, koncertu nebo karnevalu.

„Velmi mě potěšilo, že Rada města Dubňany projekt „Rodina spolu" finančně podpořila a díky této podpoře se mohou zapojené rodiny těšit i na zajímavé ceny. Nakonec totiž proběhne velké slosování a 5 rodin získá za svoje snažení cenu. Ať už je to kolekce dětských knížek, soubor deskových her, trampolínku nebo poukaz na společné profesionální fotografování celé rodiny. A na jednu rodinu čeká celodenní vstupenka do Aqualandu Moravia Pasohlávky," doplnila ředitelka.

Vyhrává každá rodina, protože společně strávený čas je tou největší výhrou.

A i když na první pohled vypadají všechny úkoly obyčejně, jedná se o vzácné chvíle, které spolu rodina může prožívat. Mottem celého projektu je citát: „ Nikdy nedoženete čas, který jste svým dětem nevěnovali, když byly v hnízdě, malé a zranitelné."

A právě to je cílem projektu – podporovat společně strávený čas v rodině.

MŠ I

Na návštěvě Mateřské školy II, Ke Koupališti

Vážení čtenáři, představuje se Vám Mateřská škola II Dubňany, příspěvková organizace, která byla uvedena do provozu v roce 1982 jako hornická školka pro děti tehdejších zaměstnanců lignitových dolů. Díky zájmu zřizovatele MěÚ Dubňany, se školička v současnosti proměnila k nepoznání.

MŠ II Dubňany, Ke Koupališti je typem čtyřtřídní pavilonové školy s celodenním provozem. Pro školní rok 2015-2016 bylo k pravidelné docházce zapsáno 98 dětí, z toho 39 děvčat a 59 chlapců. Dětem se věnuje 8 kvalifikovaných učitelek.

Provoz MŠ zajišťují 2 uklízečky, strava pro děti i zaměstnance se denně dováží ze Školní jídelny, příspěvkové organizace. Jejich zaměstnanci pracují na obou MŠ a střídají se v týdenních cyklech.

Provozní doba naší MŠ pro děti je od 6.00 do 16.00 hodin. Třídy se jmenují Světlušky, Včeličky, Broučci a Motýlci. V nich jsou děti ve věkovém složení od 3 -7 let. Každý den je pro ně připravený program, každý den je čeká něco nového. Učitelky pracují podle vlastního Školního výchovně vzdělávacího programu a mohou tak dětem nabídnout různé činnosti podle jejich věku a individuálních potřeb. Hrou rozvíjí všechny kompetence dětí, které budou potřebovat v životě a ve škole. Současný program se jmenuje Bublinka a má platnost 3 roky. Zaměřujeme se hlavně na pocity, prožitky dětí a plně se věnujeme předškolákům – budoucím prvňáčkům, abychom jim usnadnili vstup do 1. třídy ZŠ.

Co by mělo dítě podle programu zvládnout?

- mělo by vědomě ovládat své tělo, být samostatné v sebeobsluze
- mělo by být relativně citově samostatné a schopné kontrolovat a řídit své chování
- dítě by mělo zvládat přiměřené jazykové, řečové a komunikativní dovednosti
- mělo by zvládat jemnou motoriku koordinaci ruky a oka
- rozlišovat zrakové a sluchové vjemy
- zvládat jednoduché logické a myšlenkové operace
- dítě by mělo mít rozvinutou záměrnou pozornost a schopnost záměrně si zapamatovat a vědomě se učit
- být přiměřeně sociálně samostatné, schopné soužití s vrstevníky ve skupině
- dítě by mělo vnímat kulturní podměty a projevovat tvořivost
- mělo by se orientovat ve svém prostředí, v okolním světě i v praktickém životě

Nedílnou součástí života MŠ jsou každoroční tradice.
Ty jí dávají charakteristické rysy.
Co se v mateřince vlastně děje?

září – nový školní rok zahájilo 98 dětí. Drakiáda na místním koupališti, výstava dýňových strašáků na terase MŠ, výstavky ovoce a zeleniny

říjen – výlet do Mikulčic na Den Dravců, „zavírání lesa" – tematická vycházka do lesa, kde si děti uspávaly vyrobené broučky, aby přečkaly zimu a na jaře je opět našly

listopad – návštěva kina Panorama v Kyjově, pečení a zdobení vánočních perníčků ve spolupráci s maminkami

prosinec – čertovská diskotéka MŠ s „pravým" Mikulášem a čertem. Vánoční besídka pro rodiče, vánoční zpívání u stromečku na zahradě, vystoupení dětí na Vánočním jarmarku

leden – navštívily předškolní děti základní školu. Na rodičovské schůzce před zápisem učitelka ZŠ seznámila rodiče s požadavky základní školy. Paní učitelka pak 1x měsíčně děti připravovala na vstup do 1. třídy ZŠ.

V lednu se také zahájil motivačně stimulační kurz pro předškoláky a rodiče.

únor – zahájil se kurz Plavecké školy Hodonín. Děti jezdily do Lázní Hodonín na 6 lekcí. Masopust ve školce – s vlastnoručně vyrobenými maskami, děti tancem a zpěvem oslavují Masopust.

březen – vítání jara – děti šly průvodem městem, vynášely Morenu, předškoláci navštívili novou knihovnu a ZUŠ, seznámili se s tradicemi města. S pomocí maminek děti vyráběly marcipánové figurky k Velikonocům, ty oslavily s pomlázkou a hledáním kraslic na školní zahradě. Rodiče čtou dětem pohádky před spaním – Celé Česko čte dětem.

duben – Rej čarodějnic – děti v maskách čarodějů a čarodějnic si hrály celý den v budově a na zahradě školy.

květen – Dětský den "V džungli". Veselé odpoledne s opékáním špekáčků, tanečky a divadélkem.

Do konce školního roku nás čeká:

červen – „ Loučení s předškoláky" na kulturním domě s překvapením. Vydáme se na výlet do sousedních Milotic na zámek. Před prázdninami k nám přijede dopravní hřiště a navštíví PČR.

Po celý školní rok děti v krojích vítaly nově narozené děti do života. Každý měsíc nám kulturní dům zajistil divadelní představení s klasickými i poučnými pohádkami ze současnosti a hudební programy. Na vycházkách se děti seznamují s důležitými místy Dubňan a jsou vedeny ke zdvořilosti k spoluobčanům a ochraně životního prostředí.

Je toho hodně? Kdepak. Zkušené učitelky vše zvládají a děti nenásilně vedou.

Ale naším cílem je i spolupráce s rodiči. Jen ti mají nenahraditelný vliv na své děti a spolu s nimi můžou pedagogové vytvořit z mateřské školy bezpečné a podnětné prostředí.

Za kolektiv zaměstnanců mateřské školy
Lenka Gašková,
ředitelka

Netradiční oslava svátku Dne matek se vydařila

Krásné slunečné nedělní ráno jako by předznamenalo příjemný průběh netradičně pojaté oslavy svátku Dne matek. Město Dubňany – jeho letošní pořadatel – se rozhodlo spojit tento svátek všech maminek se slavnostním otevřením zrekonstruované Základní umělecké školy na ulici Komenského. Nové krásné prostory druhé nejstarší budovy ve městě si určitě zaslouží být uvedeny do veřejného života se vší parádou.

A tak se už v ranních hodinách 8. května scházeli na místě oslav pořadatelé, účinkující a první návštěvníci. Nově vybudovaná odpočinková zóna s altánem ve dvoře ZUŠ byla připravena poskytnout zázemí všem zúčastněným. Hosty očekával dostatek stolů a lavic, možnost občerstvení i stánek s dobrým moravským vínem. Děti z Dúbravěnky obdarovávaly přicházející maminky a babičky kytičkou a pěkným keramickým srdíčkem, které pro ně s láskou vyrobili žáci ze školní družiny pod vedením paní učitelky Ivony Zelené. Při zahájení celodenní slavnosti krátce promluvil starosta František Tříska, přítomné pozdravil člen rady JMK Ing. Tesařík a zástupce generálního dodavatele Jozef Anovčín. K symbolickému přípitku se k nim připojila místostarostka Renata Prokopenková a ředitel ZUŠ Pavel Varmuža.

Kulturní program uvedla ředitelka mateřské školy Jana Ilčíková a zároveň ho s dětmi ze školky otevřela. Diváci mohli sledovat vystupující soubory i jednotlivce v sudou hodinu na dvoře pod širým nebem a v lichou hodinu v koncertním sále školy. Představili se především žáci ZUŠ pod vedením svých učitelů, zahrála a zazpívala Dúbravěnka, zanotovali Mužáci, úspěch mělo vystoupení gymnastky Julinky a mažoretky Adélky, rodiče a prarodiče fandili dětem ze školek. Tmavé mraky přinesly sice odpoledne krátkou dešťovou spršku, ale ta nezastrašila ani účinkující, ani hosty.

Po celý den byla pro všechny budova přístupná, a to do poslední místnosti. Možná by se dalo napsat, až do sklepa. V tomto případě se jedná o klenutý sklep, kam byla situována část expozice hornictví, včetně modelu důlní štoly s maketou „huntu" a horníka. Další hornické exponáty se dělí v přízemí o místnost s expozicí sklářství. Slovácká jizba získala, na rozdíl od uspořádání v minulosti, samostatnou míst-

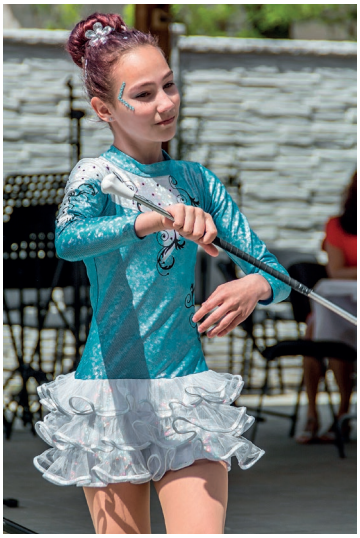

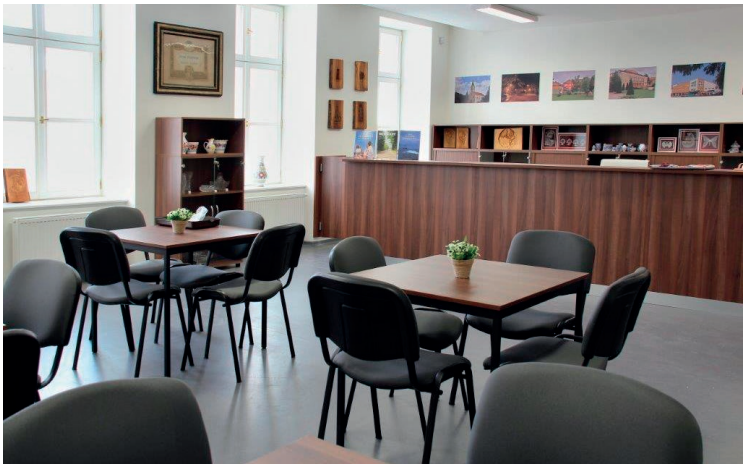

nost. V neděli v těchto prostorách zaznívala slova chvály na práci paní Zdeňky Turkové, která restaurovala a s citem umělce instalovala pro město expozice i slováckou jizbu.

Překvapením byla možná pro návštěvníky nová výstavní síň. Paní Turková je také první autorka, jež tady po páteční vernisáži představuje své obrazy v prodejní výstavě s názvem „Z každého rožku trošku“. Dubňany tedy nyní mají galerii, kterou mohou nabídnout k prezentaci tvůrcům

místním i přespolním a tím připravit občanům kulturní zážitek při zhlédnutí jejich děl.

Jak hosté mohli zjistit, v přízemí nově zahájilo svou činnost **Kulturní a informační centrum.** Bude tady k dispozici případným turistům, ale především má sloužit občanům našeho města. Prostorná a vzdušná místnost infocentra nabízí možnosti setkávání občanů, tj. besed, přednášek, schůzí spolků, atd.

Většina účastníků akce si nenechala ujít ani otevřené učebny umělecké školy a výukovou místnost výtvarného oboru. Celé první patro vyzdobily keramické výtvory a malby žáčků. Obdivu se dočkala i barevná dlažba na chodbách, která citlivě doplňuje starobylost budovy.

Slavnostní májový den úspěšně propojil dvě rozdílné události, jak dosvědčila spokojenost stovek návštěvníků. Snad se budou rádi vracet a přivedou s sebou i další, neboť toto místo nemá

být jen hezkou, leč prázdnou skořápkou, ale má žít lidskou přítomností.

Co nás to stálo...

...abychom zachovali budovu bývalé základní školy z roku 1904 pro naše potomky? V roce 2013 bylo rozhodnuto o výměně střešní krytiny za použití pálené tašky. Práce provedla během dvou letních měsíců firma Radima Režného, investice si vyžádala částku 1 690 000 korun. Dva roky poté v termínu 1.2.2015 až 15.8.2015 proběhla velká rekonstrukce objektu za účelem zateplení a revitalizace. Firma PLUS s.r.o. Hodonín zrekonstruovala podlahy a stropy včetně zateplení, vyměnila okna a vstupní dveře i vnitřní dveře v celé budově. Veškeré inženýrské sítě byly rovněž zrekonstruovány a zateplena fasáda při zachování historického vzhledu. Celkové náklady byly nakonec menší než ty předpokládané, a to 17 250 000 korun. Do celkového výčtu je nutno započítat i ty letošní práce na vybudování odpočinkové zóny ve dvoře, bez které by nebyla funkčnost budovy úplná. Vykonala je během letošního jara stavební firma Emila Kazíka a TS Dukos. Zde byly vynaloženy finanční prostředky ve výši cca 2,5mil. korun. Podoba dvora se letos dotvoří v rámci revitalizace zeleně ve městě.

MÚ

Základní umělecká škola

V letošním školním roce slaví Základní umělecká škola v Dubňanech významné jubileum - 20 let od svého vzniku. Během své dosavadní činnosti přispívá ke kulturnímu dění v Dubňanech i okolí. Děti ZUŠ Dubňany dosáhly velkých úspěchů v rámci hudebních soutěží nebo přijetím na konzervatoř a v hudbě získaly i svou životní náplň a poslání. Vedle individuálních úspěchů žáků školy je důležité zmínit také činnost hudebních těles, kde děti získávají velkou motivaci, potřebné hudební zkušenosti a radost ze společného muzicírování, což je konečně cílem hudby jako takové.

Základní umělecká škola v rámci oslav zmíněného výročí již uspořádala Vánoční koncert, který ukázal rozsah činnosti školy ve výpravné podobě vánočního putování různými hudebními styly v obměnách času, od samotného počátku hudby, až po současnost. Celý koncert byl proveden pěveckým sborem a orchestrem, který se skládal z těles působících na ZUŠ a nabyl až symfonických rozměrů. Velký úspěch byl odměnou za velkou píli spojenou s uspořádáním tak náročného hudebního projektu.

Výroční koncert, který se uskuteční v neděli 19. června 2016 v 16.00 hod v sále KD v Dubňanech, bude svým rozsahem podobný tomu vánočnímu. Koncert bude mapovat dosavadní činnost školy v jejích různých hudebních podobách. Představí se žáci, absolventi i učitelé školy v jednotlivých sólových instrumentálních, vokálních i orchestrálních hudebních vstupech, v rozličných uskupeních. V prostorách KD Dubňany se také uskuteční výstava sestavená z výtvarných děl žáků školy, dotvářejících celkovou slavnostní atmosféru.

Srdečně Vás zvou učitelé a žáci ZUŠ Dubňany

Okénko dubňanské knihovny

Od října loňského roku přichází návštěvníci městské knihovny do zcela jiných prostor, než na jaké byli zvyklí. Při celkové rekonstrukci budovy ZUŠ byla také ona nově zařízena a vybavena. Knihy jsou uloženy do regálů vytvořených na míru, pohodlná křesla vybízejí čtenáře k usednutí a přečtení časopisu či prolistování knihy. Zájemci mohou zdarma využít dva počítače připojené k internetu a tiskárnu.

Dospělé a dětské oddělení je nyní propojeno, ale tak, aby se jeho návštěvníci nerušili. Pro děti je zde nově zřízen dostatečně vybavený koutek, kde si mohou nejen číst, ale i hrát.

Akce pořádané knihovnou letos zahájila akce jedinečná, a to slavnostní křest knihy veršů dubňanského rodáka básníka Karla Kapouna. Křest připravil městský úřad spolu s knihovnou a nakladatelstvím Barrister z Brna a proběhl dne 9. února za účasti dcery autora Alice Prokopové a dalších rodinných příslušníků pozapomenutého básníka.

Úspěšná byla přednáška Mgr. Mileny Mikulové, která se podle své knihy „Hlavu vzhůru, rodiče" poutavou formou rozpovídala na téma výchovy dětí, rodičovství a partnerství. Besedy se 22. února zúčastnilo hodně posluchačů, hlavně z řad mladých maminek.

V průběhu měsíce března do knihovny zavítaly děti z mateřských škol. Dětem byla představena knihovna, popsán rozdíl mezi prodejnou knih a knihovnou. Pomocí hravé formy kvízu hledaly děti názvy jednotlivých pohádek a knížek.

Známý spisovatel, scénárista a záhadolog Arnošt Vašíček zavítal do knihovny 13. dubna. Besedy na téma „Planeta záhad" se zúčastnili žáci 8. a 9. tříd, závěrem proběhla autogramiáda autora.

Ve středu 27. dubna přijel představit svou povídkovou knihu „Děsuplné povídky" známý spisovatel Jan Opatřil. Jeho autorské čtení si přišli poslechnout žáci 6. a 7. tříd základní školy, kteří byli nadšeni již hororově pojatým úvodem. Následná beseda proběhla v příjemném duchu a po autogramiádě spisovatel slíbil, že opět přijede.

Rozhodně to nebyla poslední akce v letošním roce, na podzim se například můžeme těšit na známou autorku Naďu Horákovou.

Slavomila Dohnálková
knihovnice

KNIHOVNA

Pondělí:	8.00–11.30	13.00–17.00
Úterý:	8.00–11.30	13.00–17.00
Středa:	zavřeno	
Čtvrtek:	8.00–11.30	13.00– 18.00
Pátek:	8.00–11.30	13.00– 15.00

Ze života základní školy

Také ve škole se (kromě vyučování) pořád něco děje. Jsou to např. různé projektové dny, exkurze, návštěvy divadel, besedy se spisovateli, sběr papíru, soutěže a podobné aktivity. Jejich cílem je obohatit život ve škole, podpořit práci v týmu, pocit zodpovědnosti a sounáležitosti, seznamovat se i s životem mimo školu. Konec školního roku přináší spoustu zajímavých aktivit. O některé z nich bychom se s Vámi chtěli podělit.

Na přelomu dubna a května prožívali deváťáci i jejich učitelé období přijímacích zkoušek na střední školy a učiliště. A musím říct, že zkoušky byly úspěšné. Na gymnázia bylo přijato 7 žáků, na SPŠ v Hodoníně 6 žáků. Všichni ostatní (15 žáků) byli přijati na střední odborná učiliště. Teď už je jen na nich, jak se po prázdninách poperou s novým prostředím, novými učiteli i novým učivem. Přejeme všem, aby se jim podařilo překonat počáteční obtíže a úspěšně své studium dokončili.

Koncem května se všechny třídy vydají na školní výlety. Na interaktivní a zážitkové programy, které souvisejí s výukou, lákají hrady, zámky, ZOO, Techmania Science Center, VIDA – zábavní vědecký park v Brně a spousta dalších míst. Děti si tak zábavnou formou ověří teoretické poznatky z vyučování a více se sžijí v kolektivu. Pečlivý výběr a příprava je předpokladem toho, aby se všem na výletě líbilo.

Už 8. ročník Her bez hranic se uskuteční od 16 hodin 3. června v areálu FK Baník. Sportovní klání družstev rodičů a dětí v tradičních i netradičních disciplínách si získalo mnoho příznivců. Nejde jen o spoustu zábavy, her a sportovních výkonů. Hlavní je týmová spolupráce, vzájemná podpora a pomoc mezi soutěžícími. Jako každoročně budou Hry bez hranic doplněny vystoupením mnoha hostů (např. děti z gymnastického klubu v Hodoníně, určitě nás něčím novým a originálním překvapí i maminky – dubňanské florbalistky apod.). No a závěr by měl patřit velkému ohňostroji. Pro diváky i soutěžící je připraveno bohaté občerstvení. Věříme, že se vše včetně počasí vydaří a zveme všechny Dubňáky.

Basketbalový turnaj nás čeká na konci školního roku. Kroužek basketbalu pracuje necelý rok a už sehrál několik přátelských utkání. Na turnaji předvedou kluci a holky všechno, co se za tak krátkou dobu naučili.

V úterý 28. června od 9 hodin v hale Želva se utkají družstva dětí, rodičů, sponzorů a učitelů. Fandit bude celá škola – žáci i pedagogové. Jste také srdečně zváni.

Tradiční akcí naší školy na konci školního roku je slavnostní vyřazení žáků 9. tříd. Za účasti třídních učitelů, vedení školy, zástupců města i rodičů se deváťáci rozloučí se školou. Připraví si prezentaci z uplynulých devíti let ve škole, vzpomenou na zábavné i méně zábavné historky, možná i poděkují kantorům za jejich práci. Nakonec předají „žezlo“ nejstarších žáků ve škole svým nástupcům – současným osmákům. Svým starším kamarádům zazpívají děti z pěveckého kroužku, malé občerstvení nám pomůže zajistit Spolek rodičů při ZŠ. Celá akce proběhne ve středu 29. června od 9 hodin v hudebním sále školy. Zveme všechny rodiče vycházejících žáků.

30. června je pro žáky i učitele nejkrásnější den ve školním roce. Děti ve svátečním oblečení a většinou s úsměvem převezmou vysvědčení a „Hurá na prázdniny!“.

Děkujeme všem žákům, kteří školu vzorně reprezentují a všem učitelům i provozním zaměstnancům za celoroční nelehkou práci.

Mgr. Zdeňka Šindarová
ředitelka ZŠ

Mezinárodní projekt GLOBE

Ve školním roce 2011/2012 jsme se přihlásili do mezinárodního projektu GLOBE, který se zaměřuje na zkoumání přírody a v každém školním roce vyhlašuje jedno hlavní téma. Žáci s využitím vědeckých postupů a metod měří, pozorují a vyhodnocují různé jevy v přírodě ve svém okolí a v blízkosti školy. Zpracovaná data slouží vědcům v NASA k ověřování různých hypotéz a modelů.

První rok jsme řešili úkoly z meteorologie. Každodenní měření prvků počasí žáci prováděli v nově vyrobené meteorologické budce a s pomůckami získanými z programu Globe. Měření teploty vzduchu, atmosférického tlaku, vlhkosti, oblačnosti a srážek zapisovali žáci do pracovních listů a odesílali prostřednictvím ID adresy přes internet do NASA. Za fotografie mraků získala jedna žákyně ocenění Lovec mraků. Připojili jsme se také k celosvětové kampani GLOBE at Night. Pozorováním viditelnosti hvězd v souhvězdí Orion a Lev jsme měřili a odesílali míru světelného znečistění naší planety.

V následujícím školním roce jsme zkoumali klima. Žáci zpracovávali naměřená meteorologická data, porovnávali počasí a podnebí, sestrojili klimagram, popsali zajímavé dny a měsíce roku s ohledem na teploty a srážky. Fotili jsme Ledové dny, zařadili jsme naši obec podle klimatických oblastí. Data jsme poskytli do kampaně **Student Climate Research Campaign**

(http://globe.gov/scrc). Vědci NOAA a NCAR potřebují data od GLOBE škol pro detailnější výzkum klimatu.

Připojili jsme se také k mezinárodnímu happeningu **Hodina Země** (26. 3.). Vypnutím elektřiny jsme si užili tmu a přispěli k ochraně klimatu.

Pokusili jsme se zjistit, co ovlivňuje růst rostlin. Sledovali jsme klíčení kukuřice a zjišťovali jsme, jak působí voda a CO2 na její vývoj. O pozorování jsme vypracovali komiksovou zprávu.

V březnu jsme natočili video o tom, jak s Programem GLOBE pracujeme a získali jsme certifikát **Earth Day Climate Video Competition.** Video můžete shlédnout na www.youtube.com (Klima Země).

Ve školním roce 2012/2013 žáci zkoumali vliv klimatických podmínek v našem městě na stromy a vegetaci. Pro svá zkoumání si vybrali 2 lípy srdčité v blízkém okolí školy. Pozorování zapisovali, pořizovali fotografie stromů. Náš projekt byl zařazen do sborníku Příklady dobré praxe.

Žáci 9. tříd prováděli **hydrologická měření** na rybníku Močidla. Zjišťování průhlednosti vody, pH a teploty žáci provedli již podruhé a zjistili větší znečištění vody, než v minulém roce.

V minulém školním roce zkoumali sedmáci vegetační pokryv – vyráběli dendrometry, učili se měřit výšku stromů, zapojili se do monitoringu invazivních rostlin.

Deváťáci se zaměřili na průzkum půdy v našem městě, opět prováděli hydrologická měření na Močidlech. Záznamy z těchto aktivit poskytujeme také Bc. Janě Křížkové, která z nich čerpá podklady do Kroniky Města Dubňany.

Tým žákyň 6. B si vybral pro svůj výzkum ověřování pranostik v našem městě. Práci s názvem „Jaké jarní pranostiky se používají na jižní Moravě" děvčata prezentovala na mezinárodním setkání Globe Games v Kunraticích u Prahy. Děvčata absolvovala bohatý program – slavnostní zahájení v paláci Lucerna, koulení modelu zeměkoule historickým centrem Prahy, hry a festivaly pro veřejnost, exkurze po Praze apod. Na závěrečném festivalu pak děvčata představila Dubňany zpěvem a folklórním tancem.

Tématem projektu GLOBE pro letošní rok je Vegetační pokryv. Prolíná vyučováním přírodopisu, pracovních činností, chemie i dalšími předměty. Hodnotit práci žáků budeme na konci školního roku.

Globe Games se letos uskuteční 2. – 5. června v Karviné. Hry jsou každoročně vyvrcholením mezinárodního programu GLOBE, který vede žáky ke zkoumání přírody, učí je využívat badatelské dovednosti. Setkají se zde učitelé, žáci, vědci a další příznivci tohoto projektu.

Skupina 4 děvčat naší školy představí na žákovské konferenci svůj projekt s názvem „Jak Dubňany ke svému názvu přišly…". Zúčastní se také různých pracovních dílen s odborníky, absolvují terénní hru a festival pro veřejnost. Doprovodné programy a exkurze určitě přinesou spoustu nápadů pro další činnost. Přejeme jim, aby jejich projekt uspěl.

Děkujeme všem zapojeným žákům a také učitelkám Mgr. Martě Chludilové a Ing. Haně Olšákové za vynikající reprezentaci školy.

Mgr. Zdeňka Šindarová
ředitelka ZŠ

Z historie

Jak to bylo před 100 lety

Z dochovaných záznamů kroniky dubňanské školy nabízíme **doslovný přepis** několika událostí, kterými žila ve válečném roce 1916 naše obec.

Pátý dětský den.

Na památku 67. výročí nastoupení trůnu Jeho Veličenstvem císařem a králem Františkem Josefem I. účastnili se žáci zdejší školy se sborem učitelským slavných služeb božích, po nichž zazpívána byla Rakouská národní hymna.

Ve škole provedena byla peněžitá sbírka mezi žáky ve prospěch české zemské Komise pro ochranu dítek a vynesla 21.35 K. Sbírka po obci 80.86 K.

Hold císaři a divadelní hra.

S povolením c.k. okresní školní rady v Hodoníně provedena byla se žáky zdejší školy divadelní hra „vzácný kolovrat.

Před divadelní hrou proveden byl na jevišti hold školních dítek císaři". Před ověnčeným obrazem císaře Pána, obklopeném skupinou školních děti přednesly maličké tři žákyně II. a III. třídy vlastenecké proslovy, položily před obraz palmovou větvičku, kytice květin a zazpívaly Rakouskou národní hymnu.

Žádné divadelní představení netěší se tak hojné návštěvě jako představení dětské. Hlava na hlavě že by jablko nepropadlo. Při poměrně nízkých cenách vstupného značný příjem. Čistý výtěžek 156.51 K.

Po divadle zatloukání hřebíků do válečného štítu.

Učitelé zdejší školy pořídili válečný štít, aby zatloukáním hřebíků do něho sbíraly se příspěvky pro „Červený kříž". Po vysvětlení účelu válečného štítu zatloukli pro po divadelním přestavení učitelé první hřebíky do štítu. Jejich příkladu následovali jiní. Zatloukání hřebíků po divadle vyneslo 41.80 K.

Učitelský sbor přidal měsíční pravidelný příspěvek 6 K. Úhrnem 306.52 K.

Z výtěžku 306 K 52 h odvedeno bylo české zemské Komisi pro ochranu dítek 202.21 K, Červenému kříži v Hodoníně 104.31 K.

Chlebové lístky

*Od 1. ledna 1916 sníženo bylo připadající množství mouky na jednu osobu ze 24 dkg na 20 dkg. Cena mouky čís*0 nebylo, čís 2 pšeničná mouka 1 kg za 98 h, chlebová mouka 1 kg za 52 h.*

22. února 1916 zaplatila zásobovací Komise dubňanská za 20 q (metrických centů) pšeničné mouky ve Velké - soudní okres Strážnice 2700 K

**Později dodaná mouka pšeničná č.* 0 prodávala se za 2 K 10 h za 1 kg.*

Dobytí Lovčenu
Pokoření Černé Hory.

Na oslavu dobytí Lovčenu a pokoření Černé Hory uspořádána byla na zdejší škole domácí slavnost šk. Po proslovu třídního učitele přednášeli žáci vlastenecké básně a zakončili zazpíváním Rakouské národní hymny.

28/3 1916 Jan Jeřábek

Visitace.

Dne 28. března 1916 visitoval zdejší školu c.k. okresní inspektor škol p. Jan Jeřábek, ředitel měšťanských škol v Podivíně.

Týden Červeného kříže od 1/5 – 7/5 1916

Lidumilné snahy spolu Červeného kříže zasluhují všestranné podpory. Za nynější hrozné války jsou úkoly jeho vyčerpávající. Je třeba rozmnožiti jeho peněžité prostředky. Z toho důvodu podniknuta byla akce ve všech osadách a pořádán byl „Týden Červeného kříže. V Dubňanech – asi jako všude ve venkovských osadách – spočívala práce týdny „Červeného kříže“ téměř výhradně na učitelstvu. Učitelé rozdělili si osadu na části a se žáky prosili za příspěvky pro Červený kříž dům od domu, prodávali odznaky a pořádali se žáky divadelní hru „Babička v zámku“. Výsledek jevil se tento:

Sbírka žáků		*204 K 32 h*
Divadlo dětské		*71 K 79 h*
Věcná loterie		*20 K*
Z Kina		*101 K*
Obecní pokuty		*31 K*
Dary:	*skelná huť*	*50 K*
	obec	*50 K*
	chlebová komise	*50 K*
Odznaky		*40 K*
Celkem:		*618 K 11 h*

Tento čistý výnos odeslán byl Červenému kříži.

Společenská kronika

Do života jsme přivítali:

Monika Janošová
Valentýna Hábová
Tereza Opavská
Eliška Zlochová
Justýna Hochová
Viktorie Valíčková
Ella Škodíková
Viktorie Valachovičová
Eliška Hamšíková
Mia Netušilová
Petr Šimon
Kristian Hartman
Mathias Konečný
Matěj Trávníček
Petr Adamec
Lukáš Zemčík
Jan Ševčík
Jakub Foltýn
Radek Goldschmied

Svatby

Petra Goišová a Miroslav Navrátil
Renáta Hábová a Ferdinand Volek

Z našich řad odešli:

Lišťáková Emilie
Mičák Ladislav
Dobešová Marie
Brunclík Jaroslav

Databáze Společenské kroniky není úplná. Městský úřad může zveřejnit pouze údaje, ke kterým má svolení, nebo údaje, které prošly veřejnoprávními médii.

Jsem moc rád, že jsem přišel do Dubňan

rozhovor s P. Pavlem Zahradníčkem, farářem Římskokatolické farnosti Dubňany

Pane faráři, nedávno jste oslavil padesát let, přijměte gratulaci k tomuto životnímu jubileu. Zanedlouho to bude rok, co jste přišel do našeho města. Jak se vám zde líbí?

„Děkuji za gratulaci a na otázku, jak se mi zde líbí, mohu odpovědět jedním slovem:

velmi. A jsem moc rád, že jsem do Dubňan přišel, a že tu mohu být."

Jak jste se dostal právě do Dubňan?

„Kněží si místa, kde budou působit, většinou nevybírají. Ani já jsem si Dubňany nevybral. Šel jsem tam, kde mě náš otec biskup Vojtěch poslal. Čím dál víc mám pocit, že kdybych si vybíral sám, nedokázal bych si vybrat lépe."

Začátkem června proběhne v Dubňanech biřmování. Mohl byste vysvětlit, co biřmování znamená?

„Biřmování je jedna ze sedmi svátostí a je to svátost křesťanské dospělosti. Ten, kdo byl pokřtěn, teď dostává plnost darů Ducha svatého. Dokud je člověk dítětem, druzí mají zodpovědnost se za něj a starají se. Když dospěje, má přebrat za svůj život zodpovědnost sám. Pán Bůh nás nehodí jenom tak do vody a plav si, ale dává nám do života dary - třeba moudrost, dar síly a další."

Kolik lidí se připravuje k biřmování?

„V Dubňanech se připravuje 13 lidí různého věku, od středoškoláků až po důchodce. Svátost má význam pro celou věčnost a člověk ji může přijat i v pokročilejším věku. Vtiskuje nezrušitelné znamení, tak jako křest a nějakým způsobem bude důležitá i v nebi."

Rád se setkáváte s lidmi, jste otevřený i těm, kteří se nepokládají za věřící?

„Řídím se podle Šéfa, Pán Bůh je otevřený pro všechny a také já jsem tady pro každého člověka."

Duchovní, kteří v Dubňanech působili

- Bohumil Urbánek (2010–2015)
- Josef Chyba (2000–2010)
- Jan Pavlů (1997–2000)
- Karel Volejníček (1992–1997)
- Stanislav Fric (1978–1992)
- Karel Bobek (1977–1978)
- Michael Pojezdný (1972–1977)
- Oldřich Navařík (1966–1972)
- František Zouhar (1962–1969)
- Tomáš Veverka (1936–1962)

Stručné, ale velmi zajímavé údaje o všech dubňanských farářích a administrátorech farnosti, můžete najít na farním webu www.farnostdubnany.cz/zivot-ve-farnosti/historie-mesta.

Jana Ilčíková

Na návštěvě v lese

„Jé, to je paráda, jak já ti závidím", vyhrkla moje kamarádka Petra, když poprvé ke mně přijela na návštěvu. „Máte les tak blízko města, že je téměř jeho součástí. To je krása, já bych byla v lese pořád!"

Trošku jsem se zamyslela a spočítala na prstech jedné ruky, kolikrát za týden tuhle krásu navštěvuji...

Mám pejska a tak často chodím na procházky do lesa, ale nikdy jsem si neuvědomila takovéto bohatství a depozit, který mi kamarádka připomněla.

Miluji přírodu, její moudrost, energii, její klid a rozmanitost a léčebné schopnosti. Všímám si rozkvetlých voňavých stromů, barevnosti a rozmanitosti kytiček i bylinek, poslouchám zpívající ptáky a jejich melodické symfonie trylků a štěbetání. Oproti tomu jsem smutná z pohozených papírových kapesníků, igelitových tašek a krabiček od cigaret a o jiných odpadcích radši ani nemluvě. Dnešní doba je přesycena spěchem, shonem a stresem. Ztráta klidu, času, pocit nedostatku peněz a hmotného majetku převažuje nad obyčejnými věcmi, kterých si už neumíme vážit a nevidíme je. Návštěva lesa je zadarmo, je to zelený psycholog, který jenom naslouchá a nic nechce zaplatit. Snese všechny nadávky typu „Pažout je hajzl" a unese slzy z ublížení a nepochopení. Utiší plačící dítě, kodrcající se přes kořeny stromů a rozmlouvá k nám tiše, pokorně a vytrvale. Za naši návštěvu nám za odměnu předává jeho vnitřní harmonii, řád a pomáhá utříbit myšlenky. Les i příroda nám, kromě již zmiňované psychologické poradny, nabízí i léčivé zelené prostředky, které můžeme zdarma sesbírat a využít jejich nabízený potenciál.

V tomto článku se chci zaměřit na bylinky a rostliny, které nám nabízí příroda, potažmo les v měsíci dubnu, květnu a červnu, vše dle klimatických vlivů a podmínek každého roku.

Co sbíráme, nebo jsme již posbírali v měsíci dubnu:

pupeny Borovice lesní, listy Olše lepkavé, petrklíč (prvosenka jarní), plicník lékařský, sedmikráska chudobka, trnka slivoň, jmelí bílé, pampeliška (smetanka lékařská), pitulník žlutý, kopřiva dvoudomá, česnáček lékařský, violka vonná (fialka), bříza bělokorá, kuklík městský...

Co sbíráme v měsíci květnu:

Borůvka brusnice, sbírají se listy (nejlépe mladé): *žaludek, močový měchýř, podpůrná léčba cukrovky, odvar z listů na zánět dásní, koupele při kožních onemocněních.*

Bez černý, sbírá se květ (před úplným rozvinutím): *nachlazení a horečnaté onemocnění horních cest dýchacích, chřipka. Nálev pijte horký, oslazený medem. Zlepšuje pružnost cévních stěn a lehce snižuje krevní tlak. Chladný neslazený čaj z květů je skvělým lékem i při zažívacích potížích- žaludeční a střevní koliky, plynatost, nevolnost a pomalé trávení, či nedostatečná činnost žlučníku. Sirup z květů je vhodný při migrénách a nadýmání.*

Hluchavka bílá, sbírá se květ: *Reguluje menstruaci i vylučování, čaj má také uklidňující účinek, doporučuje se při nervozitě a nespavosti, při neklidu u žen v době menstruace a menopauzy.* Hluchavka patří mezi nejchoulostivější léčivé byliny a může se sbírat pouze za suchého počasí. Nesmí se zapařit nebo pomačkat.

Kontryhel obecný, sbírá se nať v době květu: *je považován za bylinu pro ženy, vhodná na záněty ženských orgánů, menstruační poruchy a v přechodu. Pomáhá při hojení porodních zraněních a možná ochrana proti potratům. Lze ho využít i při horečkách, zhnisání a vředech.*

Kopřiva dvoudomá palčivá, sbírá se list (nať): *ekzémy, bolesti hlavy, poruchy krvetvorby, čistí krev, dodává životní elán a energii. Močopudný prostředek při revmatismu a otocích. Je velmi účinná při dně. Dlouhodobé užívání přináší úlevu od bolesti a podporuje opravu tkáně. Čaj i polévka z listů kopřivy dvoudomé jsou bezpečné i ve velkých dávkách, kdy se maximalizuje jejich protizánětlivý účinek. Lze použít i pro úlevu zanícené a oslabené kůže, na křečové žíly, kdy se potírá kopřivovým nálevem.*

Mochna husí, sbírá se nať v době květu: *Působí zejména na hladké svalstvo, uvolňuje křeče, působí protizánětlivě a svíravě. Průjmy, peptické vředy, břišní, žlučníkové nebo ledvinové koliky, proti svalovým křečím (v dolních končetinách) nebo cévním křečím způsobeným např. špatným prokrvením končetin, při lehčích formách angíny pectoris nebo při menstruačních potížích. Povzbuzuje chuť k jídlu, působí protizánětlivě a ochranně na sliznice trávicího ústrojí, podporuje činnost jater a tvorbu žluči. Koupele se doporučují při hnisavých ránách.*

Rybíz černý, sbírá se list v době odkvětu: *Pomáhá při nemoci z nachlazení i na kašel. Listy se užívají jako diuretikum a tím příznivě působí na zmenšení otoků. Pití rybízu zrychluje metabolismus, pomáhá normalizovat hladinu kyseliny močové, je tedy vhodný při dně a tradičně se užívá při revmatismu.*

česnáček, bříza, popenec...

Co sbíráme v měsíci červnu:

- **Borůvka brusnice** - listy - *na zánět moč. měchýře, podp. léčbu cukrovky a kožní vyrážky*
- **Bříza bělokorá** - listy (mladé) - *močopudný prostředek, při dně a revmatismu*
- **Bez černý** - květ - *nachlazení, horečnaté onemocnění dýchacích cest, nadýmání*
- **Divizna velkokvětá** - květ - *kašel, zánět průdušek, zahlenění, chrapot*
- **Heřmánek pravý** - květ - *průjmy, záněty močových cest, potopudný prostředek, rány, vyrážky, kloktadlo pro nemoci dutiny ústní*
- **Hluchavka bílá** - květ - *nepravidelná menstruace a výtok, nepravidelné vylučování*
- **Jahodník obecný** - list - *nemoci ledvin a ledvinové kameny, hemeroidy a zápach z úst*
- **Kontryhel obecný** - nať - *při silné menstruaci, přechodové potíže, výplach nosu při silné rýmě nebo krvácení z nosní sliznice*
- **Kopřiva dvoudomá palčivá** - list - *močopudný prostředek, při revmatismu, otoky, podpůrná léčba cukrovky, choroby jater a žlučníku, očistná kůra*
- **Lípa velkolistá srdčitá, malolistá** - květ - *horečnatá onemocnění z nachlazení, ledviny, močový měchýř, migrény*
- **Líska obecná** - list - *na kožní vyrážky a hemeroidy - koupele, zastavuje krvácení*
- **Lnice květel** - nať - *nemoci dýchacích cest, kožní vyrážky, vředy, hemeroidy*

Dagmar Žurovcová

Lékárna Dubňany - Marcela Jestřábová

Pondělí 7.00–17.00
Úterý 7.00–17.00
Středa 7.00–17.00
Čtvrtek 7.00–17.00
Pátek 7.00–16.00
pohotovost - Lékárna U nemocnice v Kyjově

Nástrahy jarního období pro naše zdraví

klíště

Jaro je pro mnohé z nás jedno z nejkrásnějších ročních období. Příroda se probouzí po zimním spánku. Všechno se zelená, kvete a voní. Teplé a slunné počasí přímo vybízí k vycházce do přírody.

Pro některé z vás ale přichází období kýchání, slzení a smrkání. Ano, je tady opět jaro a s ním i nepříjemný čas alergií. Alergie je přehnaná reakce organismu na alergen. Takzvaná senná rýma je jedním z příkladů velmi běžné slabé alergie. Velká část populace trpí symptomy senné rýmy, je-li vystavena působení pylu obsaženému ve vzduchu.

příznaky lymeské borreliózy

Pylová alergie je velmi nepříjemná záležitost. Trápí hodně dospělých a dětí, poslední dobou dokonce čím dál více nejmenších dětí. Toto období se musí jednoduše přečkat. K léčbě se používají antihistaminika, kapky do očí a sprej do nosu.

Při toulkách jarní přírodou si můžeme domů přinést jedno nepříjemné zvířátko - klíště. S postupným oteplováním můžeme předpokládat i jeho zvýšenou aktivitu. Klíště obecné není jen parazit sající krev, ale může přenášet i nebezpečné nemoci. Mezi neznámější patří infekční encefalitida. Je to závažné onemocnění postihující mozek a mozkové blány. Proti ní se můžete nechat naočkovat. O možnostech očkování se více dozvíte v ordinaci praktických lékařů, na internetu, letácích atd. Lymeská borrelióza je nejčastější infekcí přenášenou klíšťaty v České republice. Proti ní neexistuje očkování, léčí se antibiotiky.

Je možné se chránit? Určitě ano. Při pobytu v přírodě používejte vhodné oblečení a obuv. Velmi vhodná je aplikace repelentů. Omezte pohyb v travnatých a křovinatých porostech. Po návratu domů se důkladně prohlédněte. Nechte se naočkovat.

Pokud si klíště najdete, je nutné ho vytáhnout. Já osobně mám nejlepší zkušenost s použitím tekutého mýdla a následným uvolněním klíštěte pomocí krouživého pohybu. Pokud možno ne holýma rukama. Poté místo vydezinfikujte a klíště zlikvidujte. Pokud si netroufáte klíště sami vytáhnout nebo je na hůře dostupném místě, navštivte ordinaci svého lékaře, kde vám rádi pomohou.

Je důležité místo po odstranění klíštěte sledovat. Pokud se objeví skvrna nebo nespecifické chřipkové příznaky, obraťte se na svého praktického lékaře.

Všude kolem nás mohou číhat různé nástrahy. Buďte na sebe opatrní a užívejte jara ve zdraví. Krásné voňavé a slunné dny

Renata Prokopenková
místostarostka

Dubňanské kulturní léto

3. června 2016 (Pá) *začátek od 16:00 hodin*	**HRY BEZ HRANIC** pořádá Školní družina při ZŠ Dubňany	travnaté hřiště FK Baník
10. června 2016 (Pá) *začátek od 16:00 hodin*	**DĚTSKÝ DEN S POHÁDKOU** pořádá Kulturní a informační centrum Dubňany	dvůr ZUŠ Dubňany
11. června 2016 (SO)	**POD DUBEM ZA DUBEM II** setkání folklórních souborů pořádá Národopisný soubor Dúbrava	přírodní areál
19. června 2016 (Ne)	**Výroční koncert ZUŠ Dubňany** pořádá ZUŠ Dubňany	kulturní dům Dubňany
25. června 2016 (So) *začátek od 14:00 hodin*	**Začátek prázdnin pro všechny** taneční zábava pořádá Restaurace Na Kavárně	přírodní areál
26. června 2016 (Ne) *začátek od 15:00 hodin*	**Koncert JR Band** školní dechový orchestr ZUŠ Dubňany pořádá Kulturní a informační centrum Dubňany	dvůr ZUŠ Dubňany

KINEMATOGRAF BRATŘÍ ČADÍKŮ
letní kino

27. června 2016 (Po)	**Sedmero krkavců**	přírodní areál
28. června 2016 (Út)	**Život je život**	přírodní areál
29. června 2016 (St)	**Gangster KA**	přírodní areál
30. června 2016 (Čt)	**Gangster KA AFRIČAN**	přírodní areál

2. července 2016 (So)	**Benefiční koncert rockových a punkových kapel pro psí útulek** pořádá skupina GLEJT	přírodní areál
8. července 2016 (Pá)	**OLDIES DISCO** pořádá Kulturní a informační centrum Dubňany	přírodní areál
9. července 2016 (So)	**Rockové léto** – Tezaura, Sinners Moon (SK) aj. pořádá Kulturní a informační centrum Dubňany	přírodní areál
15. července 2016 (Pá)	**Večer při cimbálové muzice**	přírodní areál
16. července 2016 (So) *začátek od 20:00 hodin*	**Letní noc** pořádá Sbor dobrovolných hasičů Dubňany	přírodní areál
23. července 2016 (So) *začátek od 20:30 hodin*	**Letní noc** koncert **Věry Martinové** se skupinou taneční zábava pořádá Kulturní a informační centrum Dubňany	přírodní areál
30. července 2016 (So) *začátek od 20:00 hodin*	**Tančírna v rytmu swingu** pořádá Swingteam Dubňany ve spolupráci s KIC Dubňany	přírodní areál
6. srpna 2016 (So) *začátek od 20:00 hodin*	**Letní noc** hraje country **kapela Rošťáci a skupina Patriot** pořádá Kulturní a informační centrum Dubňany	přírodní areál
12. srpna 2016 (Pá)	**PAULIE GARAND a DJ Lucas**	přírodní areál

13. srpna 2016 (So) *začátek od 14:00 hodin*	*** Tour de Dubňany -** soutěžní rodinné klání **Týna a Zdeněk z pořad HÝBÁNKY** *** LETNÍ NOC** hraje **ARGEMA** disco Oldies párty	prostor před KD (MěÚ) přírodní areál
14. srpna 2016 (Ne)	**skupina Black Band (SR) -** Šlágr TV pořádá Kulturní a informační centrum Dubňany	přírodní areál
20. srpna 2016 (So)	**26. setkání občanů a mládeže na moravsko-slovenském pomezí**	
27. srpna 2016 (So)	**Loučení s létem** - disco pořádá Kulturní a informační centrum Dubňany	přírodní areál

Kulturní a informační centrum Vás srdečně zve na:

- **PŘEDNÁŠKU výživové poradkyně IT´S MY LIFE**

KDY: 15.června 2016 v 17:00 hodin
KDE: KIC Dubňany, Komenského 282 (budova ZUŠ)

- **DEN KRÁSY S MARY KAY**

KDY: 28. června 2016 v 17:00 hodin
KDE: KIC Dubňany, Komenského 282 (budova ZUŠ)

Kulturní a informační centrum Dubňany
zve všechny děti a rodiče na

DĚTSKÝ DEN S POHÁDKOU

Kdy: pátek 10. června 2016 od 16.00 hodin
Kde: Odpočinková zóna na dvoře ZUŠ Dubňany, Komenského 282

- **„VELKÁ DETEKTÝVSKÁ CESTA KOLEM SVĚTA“**
  klasická operetka pro děti na motivy K. Čapka
- malování na obličej
- výtvarná dílnička
- ochutnávka kávy Cafiné z pražírny v Dubňanech
- občerstvení zajištěno

Všichni jste srdečně zváni

Tak už nám zase rostou

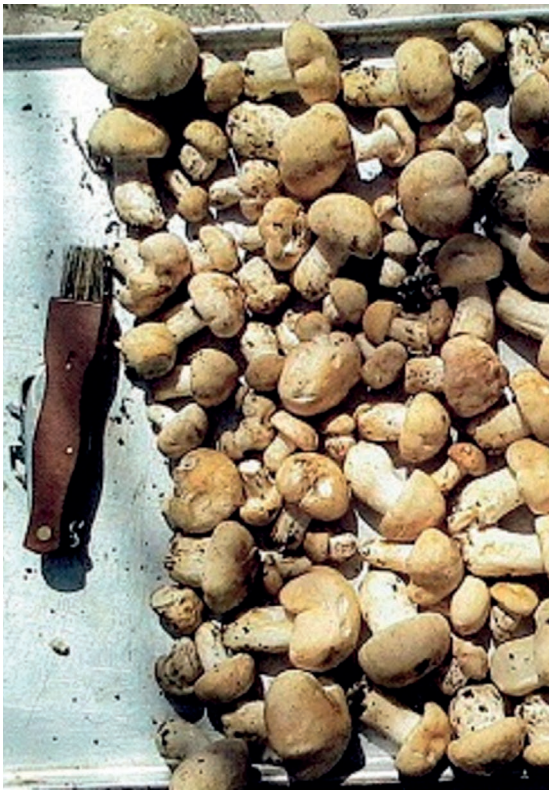

První nález čirůvek májovek 16. 4. 2016

Ano, tak by se dal nazvat začátek houbařské sezóny v Dubňanech v roce 2016. Vlivem teplého a vlhkého počasí na začátku letošního roku se objevily první jedlé houby o 10 až 14 dnů dříve než jsme ve většině roků zvyklí.

Začněme těmi druhy, které vyrůstají první, a to jsou smrže. Členové našeho mykologického kroužku Jan Pantlík a Zdeněk Flajsar je v místech jejich výskytu nalezli v půli měsíce dubna. Předseda Pantlík se pochlubil nálezem asi 30 kusů, přičemž si z dalších návštěv těchto míst odnesl vždy 10 až 15 kusů. Já jsem překvapivě objevil smrže koncem dubna v lesní rozdrcené dřevěné kůře na předzahrádce svých sousedů, kde na asi metru čtverečním vyrostlo šest kusů. Houbařům je velmi dobře známo, že se smrže v této drcené kůře, objevují v prvních letech po jejím rozhození.

Letos se nám dříve objevily také čirůvky májovky. První várku těchto velmi chutných hub s moučnou chutí, které mají kladné účinky na zdravotní stav lidského organismu, jsem nasbíral 16. dubna v počtu asi osmdesáti kusů. Na místech svého obvyklého výskytu se objevily velmi málo nebo nevyrostly vůbec. Stromy tu byly vykáceny téměř z poloviny a při odvozu dřeva bylo z velké míry poničeno jejich podhoubí. Je otázka, kdy se tady jejich růst obnoví. Velmi dobrá úroda čirůvek je letos ve větrolamech mezi Dubňany, Ratíškovicemi a Miloticemi. Tady jsme během tří návštěv spolu s manželkou nasbírali na našem již osvědčeném místě téměř 400 opravdu pěkných exemplářů. Člen kroužku Antoš byl rovněž velmi úspěšný a pochlubil se nálezem většího množství čirůvek na jiném místě větrolamu. Manželé Mackovi objevili asi 120 kusů těchto hub podél cesty na bývalý důl Máj II. Čirůvky májovky za dobrých podmínek rostou nejméně do poloviny května.

Další jedlá a velmi chutná houba, která se nyní hojně vyskytuje a je velmi podobná moučnou chutí a vzhledem májovce, je závojenka podtrnka. Tato neroste v letním období v lese jako ostatní, ovšem nejedlé, závojenky, ale jen v dubnu a v květnu v zahradách a trnkových sadech. Již čtvrtým rokem sbírám tuto houbu pod meruňkou v trnkovém stromořadí vedle vinohradu. Závojenka podtrnka vyrůstá v trsech a při posledním sběru 3. května jsem nalezl více jak 1 kilogram krásných hub.

Závěrem mého článku o začátku houbařské sezóny v Dubňanech v letošním roce, bych chtěl jménem našeho mykologického kroužku popřát všem místním houbařům hodně úspěšných návštěv lesa a bohaté úlovky.

František Zahrádka
člen Mykologického kroužku Dubňany

Všem návštěvníkům dubňaského lesa, kteří budou potřebovat jakkoliv poradit sdělujeme, že se mohou se svými nálezy obrátit na Kulturní a informační centrum, kde bude k dispozici spojení na tzv. „hřibařskou poradnu" Mykologického kroužku Dubňany.

SOKOL Dubňany

Tělovýchovná jednota Sokol Dubňany oslavila v minulém roce 110. výročí od svého založení. Se svým heslem „ V zdravém těle, zdravý duch" předává myšlenku „sokolství" i dnešní mladé generaci a pracuje se všemi věkovými kategoriemi.

Jednota Sokol byla založena pro všechny, bez ohledu na náboženství, či politiku, prošla různými úskalími i dobou slávy a několikrát byla zrušena a znovu obnovena...

Po opravě sokolovny, v roce 1991, zde opět cvičí oddíly všestrannosti, rodiče s dětmi, mladší i starší žactvo, muži, tai-chi a sportovní oddíly – silový trojboj, judo a malá kopaná.

Sokolský stadion (travnaté hřiště) je plně využíván dubňanským Fotbalovým klubem a je k dispozici pro všechny sportovní akce města Dubňany.

TJ SOKOL Dubňany je jednou z mála jednot Sokolské župy slovácké, jejíž členskou základnu tvoří především děti, s nimiž se účastní všech župních soutěží sokolské všestrannosti, tj. švihadlový víceboj, šplh, sportovní gymnastika, atletika a plavání, a to s těmi nejlepšími výsledky.

V dnešní uspěchané době plné škodlivých nástrah, je každá organizace, která se věnuje dětem a mládeži, potřebná. Společně strávený čas při sportu, není jen o cvičení a udržování tělesné kondice, ale důležitá je radost z pohybu, výchova dušeních a morálních vlastností a navazování kamarádství.

Toto je hlavní poselství TJ Sokol Dubňany a motivace pro její další činnost.

Jana Chalupová
starostka Tělocvičné jednoty Sokol Dubňany

Z fotbalového klubu FK Baník Dubňany

V současné době Fotbalový klub Baník Dubňany zabezpečuje činnost A mužstva mužů, B mužstva mužů, jednoho týmu dorostu, týmu starších a mladších žáků, starší a mladší přípravky a skupiny minipřípravky. Celkem tedy jde o zhruba 92 aktivních fotbalistů. Jak se vede jednotlivým týmům, vzhledem k dnešní dostupnosti informačních zdrojů, je většině fotbalových fanoušků určitě známo.

Chtěl bych využít této příležitosti a podělit se s vámi o problémy, které nás trápí především v mládežnickém fotbalu. Jde o nedostatek hráčů a trenérů v této kategorii. Víkendové peripetie a potíže trenérů se zajištěním dostatečného počtu hráčů na zápasy, jsou každotýdenním folklórem. Problém je zvláště tehdy, když omluvenky na zápas přijdou těsně před odjezdem na utkání nebo vůbec.

Všichni víme, že dnešní mladá generace má spoustu pohodlnějších lákadel a možností, jak trávit a využívat svůj volný čas. My dospěláci se na to taky rádi a často vymlouváme. Rozhodně bychom měli více kontrolovat, zda naše sportující ratolesti na trénink či zápas odešly a opravdu se ho zúčastnily. A vůbec je vlastním příkladem více motivovat k pohybu a zájmu o jakýkoliv sport.

Při výchově mladých fotbalistů leží největší tíha práce a odpovědnosti na trenérech našich mládežnických kategorií. U dorostu jsou to Tomáš Ševčík a Marek Filipenský. Těm do jejich činnosti zasahují „vyšší vlivy", kdy o sobotách a nedělích po různých společenských akcích shání hráče a nutí k pohybu s míčem jejich unavená nevyspaná těla. Většinou se jim to daří a kluci se jim za tuto jejich snahu odměňují svými výkony a vedou si ve své skupině celkem slušně.

U starších žáků působí zkušený trenér Jara Munzar, jemuž vypomáhá Jakub Bábíček – zatím „ratíškovják". Ve svém týmu mají i čtyři děvčata, domácí Lucku Dohnálkovou a na výpomoc si sehnali i tři holky z Vlkoše. Bez pomoci těchto děvčat by k zápasu těžko složili tým s předepsaným počtem hráčů. Postupně do něho zapracovávají borce z mladších žáků, které trénuje úspěšný bývalý hráč áčka Vašek Rajsigl.

U mladší přípravky působí Aleš Jurkovič, jenž se bez výrazných zkušeností, pouze s informacemi od svého bráchy Michala, pustil s velkou vervou

a obětavostí do trenérské práce. Za pomoci Adama Juráska, Mirka Pechy a Jožky Šestáka a dalších zabezpečuje tréninky a zápasy.

V loňském roce přišel současný hráč a kapitán A mužstva mužů Tomáš Pochylý s návrhem založit předpřípravku a začít takto s přípravou těch nejmenších adeptů fotbalového kumštu pro soutěžní fotbal. Velkou motivací pro takový krok u něj byl určitě jeho pětiletý syn Tomáš, který je spolu se Šimonkem Juřicou nejmladším hráčem minipřípravky. Výbor jeho aktivitu podpořil, a tak se úspěšně začala scházet skupina těch nejmenších a společně s početnou částí rodičů se vytvořila parta bavící se fotbalem. Tomáš Pochylý na svých svěřencích s potěšením pozoruje, jak se jednotliví hráči viditelně zdokonalují ve svých dovednostech, zvláště ti, kteří mají pravidelnou tréninkovou účast

– tato zákonitost ostatně platí u všech věkových kategorií.

V poslední době se potýkáme s nedostatkem mládežnických trenérů, a proto si trenéři i výbor váží pomoci Franty Juřice a Jindry Žurovce, kteří ochotně zaskočí, ať už u přípravky nebo mladších žáků.

Poděkování a uznání platí určitě pro všechny trenéry našeho oddílu, jenž svoji náročnou trenérskou práci vykonávají zdarma a ve svém volném čase.

Velké uznání a poděkování patří rodičům, babičkám a dědečkům při zajišťování účasti dětí na tréninicích a zápasech – moc si vaší obětavosti vážíme.

PROBĚHLA NÁBOROVÁ AKCE

Počty hráčů v jednotlivých týmech u mládežnických kategoriích jsou na hranici udržitelnosti chodu těchto družstev. Stává se, že zápas je pro nedostatek hráčů i odložen. Proto vyzýváme rodiče, děti, bývalé hráče FK Baník Dubňany, aby přišli a pomohli nám motivovat a trénovat mladé fotbalisty. Jen toto je cesta, která by oddálila či dokonce zabránila tomu, co už se děje v našem okolí – slučování či dokonce zánik mládežnických týmů. O tom, že organizování a získávání mládeže a trenérů je nejpalčivějším a hlavním úkolem fotbalového výboru, svědčí i náborová akce „Můj první gól“. Výbor tuto akci uspořádal ve spolupráci s FAČR (Fotbalová asociace české republiky) a profesionálním trenérem mládeže Jihomoravského KFS Stanislavem Schwarzem dne 17. května 2016 na hřišti FK Baník Dubňany. Všech zhruba 130 mladých adeptů a adeptek fotbalu si zasoutěžilo v různých dovednostních sportovních disciplínách v pěkném areálu fotbalového hřiště. Každý účastník obdržel balíček s dárkovými předměty připomínajícími tuto akci.

Mgr. Jan Harca
předseda FK Baník Dubňany

Úspěchy dubňanských kuželkářů

Sportovní klub kuželky Dubňany má za dobu své činnosti výborné renomé. Kvalita hráčů a jejich schopnosti jsou na vysoké úrovni, o čemž svědčí i výsledky a hráčské úspěchy tohoto dubňanského oddílu. Předseda oddílu Jaroslav Harca je sám aktivním hráčem a kuželkami žije od svého mládí. Jak sám říká: „Kuželky jsou můj život a trénink a tvrdá práce mi pomohly zdolat i zdravotní překážky, které mi osud nadělil".

Společně se svou manželkou Alžbětou Harcovou, která je organizačním pracovníkem oddílu, tvoří životní tandem, nejen v roli rodičů, ale i na poli kuželkářském. Podívejme se, jaké úspěchy přinesl letošní rok, za jejich nemalé pomoci a organizačního vedení.

B družstvo hraje jihomoravskou divizi a v současnosti je na 9. místě v tabulce.

C družstvo hraje krajský přebor a je na 7. místě.

Družstvo dorostenců hrálo nejvyšší dorosteneckou soutěž a to 1. ligu. Skončilo na dobrém 7. místě, bohužel příští rok již ligu hrát nebude, protože současní dorostenci postoupí do juniorské kategorie a mladí hráči, kteří s kuželkami začínají, ještě nemají tolik odehráno, takže budou začínat v nižších soutěžích.

A družstvo vyhrálo 3. kuželkářskou ligu, a zajistilo si tak postup do 2. ligy, což je 2. nejvyšší soutěž v republice. Je to historický okamžik pro dubňanské kuželky. **O tento heroický výkon se postaralo celé družstvo ve složení (viz foto): spodní řada zleva: Vít Svoboda, Marek Dostál, Antonín Kratochvíla. Horní řada zleva: Michal Zelený, Ondřej Ševela, Jaroslav Harca a Michal Kratochvíla. Za zmínku stojí, že Ondřej Ševela je také nejlepším jednotlivcem celé 3. ligy.**

Mezi velký úspěch dubňanských kuželek letos jistě patří i umístění 4 hráčů na mistrovstvích České republiky. Jmenovitě:

- Ondřej Ševela - kategorie muži - MČR v Třebíči- 25. místo
- Patrik Schneider - kategorie junioři - MČR v Rokycanech – 26. místo
- Vojtěch Novák - kategorie dorostenci - MČR ve Vrchlabí – 11. místo
- Vojtěch je v dorostenecké kategorii v širší nominaci reprezentace ČR.
- Ladislav Teplík - kategorie senioři - MČR v Rosicích – 45. místo

Touto cestou děkujeme za vzornou reprezentaci oddílu a potažmo i Města Dubňany a přejeme mnoho dalších úspěchů a ocenění.

MÚ

SPORTCENTRUM ŽELVA
Adresa: Hodonínská 1680, 696 03 Dubňany
Telefon: +420 518 364 300
GSM: +420 776 676 758
E-mail: sportcentrumzelva@tiscali.cz
Internet: www.sportcentrumzelva.cz

Sportcentrum Želva je majetkem města Dubňany a provozovatelem je:
TS Dukos Dubňany, příspěvková organizace, Palackého 1406,696 03 DUBŇANY

V Dubňanech se jel motokros

V neděli 24. dubna se opět po roční pauze rozburácely na motokrosové trati Máj terénní motocykly různých značek a kubatur.

Uskutečnilo se zde Mistrovství Moravy, letošní první závod tohoto seriálu. Sobotní pěkné jarní počasí nalákalo několik závodníku již k příjezdu v předvečer závodu, aby se v klidu zabydleli v depu a také si v předstihu udělali přejímku. Ale větší část přijela v neděli ráno, i přestože pršelo. Nám se naštěstí déšť vyhnul, pouze všechny sužoval ostrý studený vítr. Ale to vše k motokrosu patří. Na start se zapsalo 130 závodníků nejen z Česka, ale podstatná část byla i z Polska. Tito závodníci si naši trať hodně oblíbili a rádi se sem vrací. Mezi závodníky kralovala jediná žena vsetínská Marika Mlýnková, která se pravidelně zúčastňuje Mistrovství republiky a i Mistrovství Evropy žen.

Během dopoledne všichni absolvovali povinné tréninky na seznámení s tratí a jeden měřený trénink, kdy si každý z účastněných vybojoval postavení na startu.

Po polední pauze a nezbytné rozpravě s jezdci vypukl boj o získání prvních bodů do sezóny. Jezdci se řadili na start podle svých tříd a vše se odjelo přesně podle harmonogramu.

Na trati jsme mohli vidět ve třídě Veterán C bývalého dubňanského jezdce Mirka Ilčíka, který i ve svých letech umí zajet, a po dvou rozjížďkách získal celkově 2. místo. Dále se nám představili nejmenší jezdci, kteří se tak trochu prali s těžkým terénem, ale všichni, včetně těch dospělých, zdárně závody dokončili. Ve třídě Hobby suverénně zvítězila již dříve jmenovaná Marika Mlýnková, která stylem start-cíl, všem chlapům ukázala záda.

Po skončení závodů se rozdaly ceny vítězům a všichni se určitě už těší na další klání.

Jsme rádi, že se sešla i početná divácká kulisa a všichni se mohli těšit na 28. květen, kdy se poprvé na Máji jel autokros.

Slavomila Dohnálková

Dnes vaří...

Roman Ilčík, šéfkuchař restaurace Sportcentra Želva

Kakaové řezy s cappuccino-oříškovým nádechem

Suroviny:

Piškotový plát:	
Vejce	6 ks
Cukr krupice	180 g
Mouka hladká	180 g
Kakaový prášek	40 g
Olej	100 ml
Pečivový prášek	½ ks

Krém:

Mléko	1000 ml
Pudinkový prášek vanilkový	4 sáčky
Cappuccino s oříškovou příchutí	125 g
Cukr moučka	40 g
Vaječný likér oříškový	260 ml
Máslo	350 g

Pařížská šlehačka:

Smetana ke šlehání	1000 ml
Kakaový prášek	70 g
Cukr krupice	100 g

Dohotovení:

Marmeláda	250 g
Čokoláda na vaření	150 g

Postup:

Pařížská šlehačka:

Smetanu ke šlehání lehce prošleháme s kakaovým práškem a cukrem, přivedeme k varu a krátce povaříme. Po zchladnutí dáme odležet do lednice nejlépe přes noc. Řádně vychlazenou šlehačku vyšleháme.

Piškotový plát:

Celá vejce vyšleháme s cukrem do husté pěny. Pak krátce zašleháme olej a za postupného přidávání lehce zamícháme prosátou mouku smíchanou s kakaovým a pečivovým práškem.

Takto vzniklou hmotu rozetřeme na plech (30x40 cm) vyložený pečícím papírem a v předehřáté troubě na 200 °C upečeme cca 10 minut. Plát necháme vychladnout, obrátíme na čistý pečící papír a papír, na kterém se piškot pekl, sloupneme.

Krém:

1/3 mléka svaříme a zalejeme jím cappuccino v prášku, řádně promícháme, aby se neutvořily hrudky. Ve druhé třetině studeného mléka rozmícháme pudinkový prášek. Zbytek mléka přivedeme k varu, přidáme cappuccino a nakonec vlijeme rozmíchaný pudinkový prášek.

Za stálého míchání uvaříme hustý pudink. Ještě do horkého pudinku zašleháme vaječný likér s oříškovou příchutí. Za občasného prošlehání necháme zcela vychladit. Následně přidáme změklé máslo a vyšleháme v hladký krém, který můžeme dle chuti osladit moučkovým cukrem.

Dohotovení:

Piškotový plát potřeme marmeládou (použil jsem jahodovou a klidně může být i rybízová nebo meruňková). Na takto připravený plát naneseme vrstvu pudinkového krému s cappuccino – oříškovou příchutí. Po uhlazení je vhodné alespoň na chvíli odložit v lednici, aby krém ztuhnul. Pro urychlení můžeme využít mrazák. Poslední vrstvu tvoří pařížská šlehačka, na které po uhlazení vytvoříme pomocí cukrářské karty úhlednou vlnu. Podobného efektu dosáhneme i za použití vidličky. Celý řez posypeme nastrouhanou čokoládou. Před krájením necháme řez v lednici vychladit.

Recept vypadá náročně, ale věřte, že pro šikovné hospodyňky nebude příprava tohoto dezertu žádný problém. Zcela jistě každou návštěvu oslníte a určitě s ním uděláte radost i svým blízkým, například po nedělním obědě, k dobré kávě.

Přeji dobrou chuť

Pálení čarodějnic

Název: Z radnice, informační občasník Městského úřadu Dubňany. Periodický tisk územního samosprávného celku. Četnost vydáváni: 4x ročně. Místo vydávání: Město Dubňany. Číslo a den vydání: 1. vydání, 3. června 2016. evidenční číslo: MK ČR E 22507. Vydavatel: Město Dubňany, IČO: 00284882, se sídlem Náměstí 15. dubna 1149, 696 03 Dubňany.

2. ples
dětí a rodičů